大光報

廣州版（總社）
社長陳錫餘

登記證京警專字第二〇四號
社址：廣州光孝路中華報樓 電話：編輯部 四七一一 五七四三 營業部 一一八八五
新聞紙第叁式肆伍號（每日出紙兩張）
報費零售每份基數式角（外埠另加郵費）
本日基數定爲二百五十倍

留日全科
女醫學士 鄭推先
由滬來穗應診
專門：婦科○兒科○產科
地址：惠愛東路二第四號二樓
電話：一三六九六 利東茶樓斜對面

調整廣告費基數啓事

本會所屬各報社由本月七日起調整廣告費基數如下每方英寸甲等三元乙等二元二角五分丙等一元五角各報長期刊戶不另通函此啓
廣州市報業公會啓

立法院廣州辦事處

暫設 文德路市立中山圖書館
電話 一八一七五號

北平興中綢緞商行

上海 上海名貴衣料
北平 北平客氣作風
時代窗簾梳化材料
花樣繁多與衆不同
地址 漢民北路一壹三號
新張歡迎參觀
—即迎賓大廈斜對面—

黃著勛爲長男雄畏 陸守初爲六女旭 於二月六日在穗訂婚敬告

諸親友

囍 黃居泉 魏潔珍 訂婚啓事

我們現蒙黃義平先生介紹并得雙方家長同意謹於民國卅八年二月四日在穗舉行訂婚特此敬告
諸親友

中德中學招生

班額：高初中各級插班生借讀生
報名：即日起十日止
試期：二月十一日
地點：文德路留德同學會二樓
特色：加授德文 膳宿水電 校車俱備
優待：留德同學子弟或家境清貧成績優良學生酌予優待
校長 邢俠忠

教廳教局立案 中南中學招生

（一）班額：春秋季高初中各級插班生借讀生。春季高初中一年級新生（二）報名：即日起至試前一日止（三）考期：二月七日上午八時半起（四）校址：海珠北路一七七號電話一六一〇八
（膳宿俱備 優待華僑及公教人員子弟 并招免費生二十名）
董事長林作民 校長馮聖廣

江蘇同鄉會主辦 蘇聲中小學招生

（一）班額：初中一年級新生及秋季高中一年級插班生（二）考試日期：中學二月十五日小學二月十四日（三）報名考試地址：中學德宣西路德坭小學海珠中學濠畔街（四）費用：初中收上白米二百五十斤高中收上白米二百七十斤小學高級收上白米一百七十五斤初級收上白米一百五十五斤（五）優待：凡公教人員及江蘇同鄉子弟均予優待辦法
[illegible]

禺山中小學招生

試期：二月十一
班額：一，春季高初中小學一年級新生 二，春秋季各年級轉學生
優待：一，中小學生一律發給獎學補助金。二，另設免費半費獎學名額。三，番禺縣籍學生另訂優待辦法。
校址：惠愛中路三一六號 膳宿俱備
董事長許崇清 校長楊振棠

佛山華英中學小學招收插班生

一，招考高中一二初中各級小學一至五各年級秋季始業插班生 二，報名：二月三日至七日 三，考試：二月八日上午八時半起 四，報名及考試地點：佛山本校及廣州高第路淑正小學 五，派章程處1.各報名處2.廣州漢民北路商務印書館第十甫循道會禮拜堂3.佛山汾寧路普元銀號福祿路龍文書局4.香港大道中美美公司灣仔循道會禮拜堂
校長 司徒漢賢

嘉應中學招生

校址及電話：小北門外朱紫寮。電話一四一六〇二
班額：（一）春季初中一年級新生（二）秋季高初中一年級轉學生
報名日期及地址：自即日起至考試前一日止（一）海珠北路嶺南（二）小北門外本校
考試日期：第一次二月七八兩日 第二次二月十七十八兩日
特點：1國語教學嚴格管教 2優待成績優良學生設免費半費學額 3膳宿俱備
董事長羅翼群 校長李伯壽

粵海關稅務司公署通告

茲本關有獲案充公之私貨一批計有洋捲煙類料呢絨衣料洋紙西藥無線電收音機（須領交通部護照方准提貨）捲煙紙（須先呈驗稅務署發給之捲煙紙商或煙廠登記證方准投標並限於得標後三日內繳清貨款憑准購單或運照於兩星期內提貨逾期即將保證金沒收原貨另行標賣）及大批洋雜貨等定於二月十日上午十時起在本關後院當衆標賣所有上列各標賣貨物之種類數量及標投辦法等另紙張貼本關門前及私貨倉各佈告處凡欲購者希於二月七日至九日上午九時至十二時下午二時至五時前來本關私貨倉看貨並於二月十日上午九時以前按照規定辦法携備保證金來關競投合行通告週知此告
中華民國三十八年二月三日
稅務司方度

文化大學附中招生

試期：第一次二月五日 第二次二月十五日
校址：小北路天香街
報名即日起
班額：一，高初中一年級新生各一百名 二，升大先修班升高中班各五十名
優待及獎勵：一，公教人員及新聞記者子女八折收費本校教職員子女五折收費 二，設吳康博士免費學額十名 三，升大先修班及升高中班結業成績優良者秋季投考本大學或高中得優先取錄或直升 四，貧苦學生得請求酌減學費（辦法另定）

教部教廳教局立案植楨中學招生

1.班別：春季高初中一年級新生春季高中三年級插班生秋季高初中各級插班生 2.報名日期：即日起至試前一日止 3.報考地點：越秀南路本校 4.考試日期：二月七日上午八時起（四，七，十各路車直達本校）
校長黃植楠 代校長黃農

廣法中學招生

沿革：本校前爲法政專門學校于民國二年成立民國廿六年奉部令改名爲廣法中學計自創辦至今已有卅餘年之歷史
班額：高初中春季一年級新生及各級插班生
報名日期及地點：由即日起在本校開始報名
考試日期：二月八日
本校校舍宏敞膳宿俱備爲良好學習園地 校址：本市文德路六十九號 電話：一四三四〇

廣大附中招生

班級：高初中一年級新生及各年級春秋季轉學生
考試日期：第一次二月八日 第二次二月十五日
報名地點：一，越秀山本校電話一〇八六六（第六路十二路車終點）二，文德路東橫街廣州大學
董事長王志遠 校長雷香庭 膳宿俱備

立達中學招生

本校于戰時創辦于桂林現遷穗辦校董會特設紀念獎學金凡清貧學生均得減免學費百分之二十至四十 校址：河南洪德路新十巷（五路公共車總站） 試期：二月八日考試報名地點：本校 班額：高初中春季新生各一班暨二，三，四學期插班生及借讀生
一律內宿內膳免收宿費國語講授便利省外學生

廣東國民大學招生

一、大學部：中文，英文，新聞，教育，政治，經濟，法律，會計，商學，土工，機工各學系招一年級新生及轉學生二月十日十一日在廣州荔枝灣本校考試。二、訓練班：地政，會計，人事，電訊，新聞等班二月十二日在廣州惠福西路本校考試

廣東國民大學訓練班招生

班別：會計，人事，電信，地政，新聞等班
報名日期：即日起至二月十一日止
考試日期：二月十二日在廣州市惠西路本校
附註：人事班電信班地政班係由廣東省政府人事處無線電總台及地政局委託辦理畢業後由各該處台局派委工作（地政班半年畢業其餘各班均一年畢業）

市教局立案 連獲甲等獎 德生小學暨幼稚園招生

班級：小學暨幼稚園各級 第一次考期：二月六日上午九時 第二次考期在校公佈 報名即日起 膳宿俱備 優待清貧 校址：中華北路周家巷九號
校長劉少芳

越山中小學招生

試期：二月八日
班額：春季高初中一年級新生高初中春秋季各年級插班生高初小各年級插班生
校址：中學大新東路 小學維新南路 電話一二四〇四
膳宿俱備
校長司徒優

漢興高級中醫職業學校招生

招一年級新生及一二年級插班生 三年畢業
報名日期：即日起至二月十五日止
報名地點：一，龍津東路本校 二，教育路本校附屬分院
簡章函索待
董事長區芳浦 校長方德華

華南中學招生

班額：高初中春季一年級新生暨春秋季各級插班生 試期：式月七日。校址：文德路十九號。電話：一式〇一捌。（男女生膳宿俱備）
校長郭兆華

私立廣東光華醫學院附屬高級護士職業學校招生

一，資格：初中畢業或具有同等學歷者 二，報名日期：由即日起二月十日止 三，考試日期：二月十一日 四，考（試地點）：康（樂）光華醫學院附屬醫院內本校 五，簡章備索

廣南中學招生

膳宿俱備 小北登瀛路
一，班別：一，春季高初中一年級新生 二，秋季高初中各級插班生
二，報名日期：即日起至考試前一日止
三，考試日期：二月十日上午九時
四，校址：小北登瀛路
董事長鄧龍光 副董事長陸幼剛 校長張漢英

部廳局立案 金陵中小學招生

班額：春季初高中小學一年級新生各年級轉學生借讀生 試期：二月十二日 校址：中華中路三〇二號之一 電話：一六二四一
校董 孫科 陳立夫 鄒魯 馬超俊 陳濟棠 張惠長 錢大鈞 胡文燦 鄒殿邦 陳若勳
校長李珮鳴

立案歐美同學主辦 中美英文學校招生

A.一英文專修高初中級 B.中英數理化升學補習各班 C.特設華僑子弟國文班 二出國必備英語會話班
特點：（一）國內外教授出教（二）義務指導升學及辦理出國留學（三）接近全市唯一英文圖書館（四）優待僑生（五）膳宿俱備
校址：中央公園前安懷里（即美國新聞處左鄰）

律師王有德 公告

受美華舞廳常年法律顧問任 經理陳勁君
地址：太平南路新華酒店八樓 電話：一二九八七 事務所：太平通津四號二樓

蔡氏聯宗會籌備會通告

本籌備會設在廣州市西華路門牌第三六三號備有章程表冊業經登報並函各房宗親於國曆卅八年一月以前登記會員在案茲各房以宗枝蕃衍散處四方且值舊曆年關未暇聯絡紛請展期登記特爲議決展至本年國曆四月底止除分函外登報通告務希踴躍參加爲盼

京滬和團展期北飛
準備叩開和平之門
敦促中共迅即指派和談代表
甘介侯談不問收穫祇事耕耘

〔本報南京特派員九思四日廿一時發專電〕（遲到）顏惠慶、章士釗、江庸、陳光甫、冷禦秋五人之和平代表團，原定六日啟程，據悉：冷氏因難借行，乃由李代總統另邀上海社會賢達人士二人，傳名單今已呈李代總統，甘介侯已同意。在滬此兩另邀人士之姓名，說係借重士林各方面知名之士。此行任務除深入洞悉中共方面對和平之具體意見外，並將以代表團身份，先行與中共正式和談，並以獲致和平之成果。如中共能正式指派和談代表，則此行之任務，即告完成，該代表團即可功成身退，以俟政府之正式和談代表團，與中共正式談判。

〔本報特訊〕甘介侯語記者，除顏江章三代表外，和平代表團將另邀新代表二人，直叩和平之門，惟事耕耘，不問收穫，已覓妥一派機送各代表。航空公司均願撥出一架專機，以專機接待和談代表，已接洽就緒。又李代總統與孫院長間之會晤結果，係以六代表與一切活動程序之安排，解釋和談至今晚，平方面係以李代總統之大意考慮，彼等已和平至今之後，惟至晚該代表團在青島與已定之行期，前往北平之將於二行日期與顏惠慶擬於英國之准許時期，李並與英國之劍橋大學校友之地點。

〔本報上海五日中央社電〕李代總統私人代表甘介侯五日晨飛京，五日晚八時在國際飯店向新聞界正式宣佈：〔一〕和平代表團即將飛平，目前正在準備中；〔二〕李代總統今日召見邵力子、章士釗、顏惠慶、江庸等，商談和平事宜……

甘介侯氏闢謠
否認李孫不洽
說明政院遷穗係有必須
李代總統急謀穩定物價

甘氏復闢斥外傳孫院長與李代總統意見不洽之謠言，謂：渠曾於四日訪晤孫院長，孫氏以十分誠摯之語氣，解釋政院必須遷穗，係因業已通知外交使團撤遷；此外廣州尚有重要事務，須待孫氏親往處理。

並表示政院決全力支持李代總統，由此可見政院遷穗，實有充足理由。現立監兩院均決定繼續留京開會，屆時政院首長爲提出報告，答覆詢問，自非返京不可。是則因政院遷移所引起之謠諑，屆時自必烟消雲散。甘氏謂：最近物價飛漲，李代總統最後命令財政部徐部長，研究穩定物價辦法；並將答覆記者詢問，對和平之決心與誠意。

〔本報特訊〕南京五日息：此間因孫科任何局部和平之建議，決不加以考慮。

滬市歡送 和團赴平

〔本報特訊〕上海五日息，滬市各界以和平代表團即將赴平，決予努力和平，明晨熱烈歡送。

和團赴平準備就緒
忽告展期原因未詳
于童兩院長今來穗促孫

〔本報南京特派員九思五日廿二時五十分發專電〕邵力子定明晨八時由京乘追雲號與顏惠慶等之五人代表團搭原機返飛北平。邵老表示不論有無結果，俱將于數日內返京一行，如和談可以進行，則將再與在京之黃紹雄及隨時準備由穗來京之鍾天心同行去平，張治中則可能經由蘭州前往。

黃旭初黃紹雄聯袂抵京

星期論文
歐洲聯邦與世界邦聯
陳安仁

（一）

沒有討論這個問題以前，首先我們要認清楚：聯邦與邦聯的涵義。中央機關站在各邦之上，而有權力統制各邦者，是謂聯邦。中央機關站在各邦之上，均是獨立的國家，沒有統制各邦的權力，整個國家各邦，可以自由退出者，是謂邦聯。邦聯的法令，違反了邦聯盟約的，而後可以討論歐洲聯邦與世界邦聯此兩義之本題。

（二）

近代大哲學家康德（1724—1804）在一七九五年出版了一永久和平論：他以爲國際法必須建立於一個自由國家的聯邦上，一個理性無條件地排斥戰爭，作爲決定公理的一個方法，沒有一個特殊的國際條約，追切的責任，不能建立一個理性使和平成爲一個和平永遠不過有一個理性是人類理想之一個指針，她沒有建立於實際上之基礎，是得不到永久的和平。法國內閣總理白里安（Aristide Briand 1862—1932）他曾於一九二九年九月五日正式向國際聯盟第十個大會提出建議主張歐洲聯邦之絕對主權與政治獨立，後來也沒有討論，聯邦不能損及各國之主權。一九三九年十月美國新聞建議在和平會議中，沒有貿易協定，國際借款，保護少數民族等。也只是熱誠擁護歐洲聯邦政府論的人，英國邱吉爾於一九四七年的冬天，邱吉爾組織一英國委員會，提倡歐洲聯邦。他認爲歐洲招致兩次世界大戰，以後消滅戰爭，不可不有此較大之單位組織。

（三）

歐洲爲一個單位，美國賓漢（Alfred M. Bingham）主張世界分爲數個區域，其他的洲另爲一個單位，美洲、蘇聯與亞洲，歐洲不列顛聯邦，一步組織一世界聯邦，我以爲由此聯邦，當進國際聯合的組織，成爲世界永久和平之要密切注意到的是：（甲）世界聯合國的組織，我以爲世界強有力之法

（四）

現在之聯合國，亦陷于同的支配，是沒有嚴密之組織，而又陷於世界邦聯之組織，之聯結。

（乙）世界強有力之警衛軍，界公約之國際法之訂立與嚴守。（丙）世庭。過去國聯之失敗，是沒有嚴密之組織，而又聽命於強國之重心。

（五）

否決權之運用，不能在自由結合以運用成功的，它的好處雖然有機構中可點也有。我以爲世界建立永久的和平，而它的缺取世界聯邦的性質，而不可採取世界邦聯的

人的目標，以爲聯合國不假一種力量是空中之樓閣以爲國際自開創至今，和平與正義，即就去年聯合國的會議已有五千次之多，其所得到的各部門的利益而言，就成問題，它所標榜的，是自由的結合，是各國的世界中央權威機構之結合，不是世界聯合的全的機構之結合。

（六）

美國經濟社會學會第五十二屆大會波爾出席代表蘇治（Julius Rats Suchy）發言說：聯合國是以各區域而組織一個聯合國，以國際公法，採取中央機構之一個聯性質的國際法庭之組，爲世界之武力使各會員國聽命而可以處置世界之組織，爲首屈一指之聯邦國之斷之，世界永久的和平之強力來源，其必需之警衛，爲有似一聯繫之聯邦國也，無論是主權國乃成立之法，議力最近而之世界，聯邦之組織，以必守，訂立國聯合之法定議來議去，可以指揮，國際間之紛爭，如此而可之間題，爲進攻，權不法案，有尼西亞，印度及荷蘭，共和到政府間之全體會員國之解決，藉不法於今日，全理事會成立以來……

解決國際關係的一種工具」，以互諒精神而達到此目的的結晶品；而是一個世界觀念：「聯合國不是一個世界觀念……

和平方案主要內容
交戰區劃出緩衝地帶
交由超黨派人士處理
各政黨舉行政治競賽
幹一年之後再行大選

〔本報特訊〕南京五日息據青島電：京人民和平代表團一行四日來此，臨時得接中共通知，改於六日午後二時飛平返京。又聞該團確攜有具體之和平方案，主要內容爲：在交戰區劃出緩衝地界，由超黨派人士負責處理，在聯合政府成立後，由各黨派作政治競賽。一年後再行大選，依法產生政府，國共及中間黨派參加份子爲新政協之社會領袖，人民團體民意機關，成六六比例制。

和團無女性 不說有人妥

〔本報派員八時十五分發〕本報上海日中電……代表，沒有女性，有人覺得不妥……

監委訪顏惠慶 交換和平意見

〔本報上海五日中央社電〕監院陶百川聯袂往訪江庸等……

長江北岸共軍後撤
可使和談前途有望

〔本報特訊〕上海五日息：……

李代總統極抱樂觀

〔本報南京五日特訊〕李代總統對於和談前途，目前極抱樂觀……

平津航郵照常收寄

〔本報南京五日中央社電〕郵政總局息：……

賓陽縣長非刑殺人

〔本報特訊〕桂林五日息：賓陽縣長秦鎮，以非刑殺人案，經地方法院審訊完畢，定本月十五日下午二時開庭公審。

和平聯合會今在漢成立

〔本報漢口特派員五日發專電〕鄂省人民和平促進會已與湘省會合組成鄂湘和平聯合會……

黃旭初晤李代總統

〔本報特訊〕南京五日外息：廣西省主席黃旭初今午由港飛京，晤李代總統……

京大剛報停止出版

〔本報特訊〕南京五日外息：大剛報南京版將停止出版……

南京嚴厲取締販賣銀元
販銀或槍決或當兵

〔本報南京特派員九思四日廿一時發專電〕（遲到）京衛戍部日前規定：以販賣銀元爲業者，一律槍決……

財部將頒緊急措施
准許黃金自由買賣
銀元價按日掛牌并辦銀元存款

〔本報上海特派員羽翔五日十八時五分發專電〕據金融當局消息：財部因連日京滬各地金銀黑市及物價瘋狂上漲，決採取一新的財政緊急措施……

滬物價漲二成 金鈔早揚晚跌

〔本報特訊〕上海五日晚開市，滬市美鈔……

當局拒加評論
湘粵籌發地方券
國行已拒借庫存金銀

內匯率修正

〔上海五日中央社電〕四行兩局……

法幣公債辦法 分級折率改訂

〔上海五日中央社電〕政府歷年發行之各種公債……

懷孕八月 一胎三子

〔本報桂林五日中央社電〕……

鎮江對岸共軍後撤
突向南京西南疾進
宜昌突緊唯輪船仍開行

〔本報南京特派員凌雲五日發專電〕江北第一綫形勢無甚變化……

釋放張學良 原則無問題

〔台北五日中央社電〕李代總統私人代表程思遠……

蔣總統透露 個人的願望

〔本報上海五日特訊〕……

國際電費比率調整

〔上海五日中央社電〕交通部國際電台……

郵政總局遷滬辦公

美太平洋艦隊 司令部將移滬
巴大維將任盟總任職

請政院返京
京滬國代監委集會
立監兩院在京開會

葉劍英就職演說

〔本報特訊〕北平五日息：……

民航班機票價調整

〔本報桂林五日中央社電〕……

萬耀煌抵長 中訓團遷穗

〔本報長沙五日中央社電〕……

賀國光抵渝 將晉謁張群

〔本報重慶特派員〕……

黃金公債發售收欵
換票還付本息規則

〔本報特訊〕上海五日息：財政部頃發表民國卅八年黃金短期公債發售收欵換票及還付本息規則……

柏林西方盟國發動 對蘇區施行反封鎖

美謀解決柏林貨幣問題 建議西區馬克繼續流通

【本報特訊】柏林五日外息：西方盟國星期五日以新行動反擊蘇俄封鎖，制止所有由西部駛往蘇佔領區之貨車，即前往東歐附庸國者亦同受影響。英美雙方宣佈，自星期日起英美兩佔領區之運輸亦同受影響，所有貨物由陸路運往蘇佔領區，據公報稱：瑞士，丹麥等國［illegible］。車及禁令前開出之回程貨車，將不在禁令之列。自禁止頒佈後，受影響者以荷蘭，捷克定期貨運汽車為最。該貨車通過德國西部而來往於荷蘭與布拉格各大城市間。據美官方稱：自去年秋間蘇俄執行封鎖後，火車交通幾已停頓，貨車運輸於是乘時而起。有相當數量之貨物，由貨車運往捷克，然後轉入德國蘇佔領區，甚至柏林蘇佔領區云。

【本報特訊】柏林五日外息：據英方所調查，德國蘇區之經濟局面異常惡劣，可能繼續更趨惡劣，而更遭壓力。蘇聯所展開「真空吸塵器」賠償工作之有限經濟能力，因西方之反封鎖，較蘇聯所承認者為嚴重。其對東德煤，鐵，紡織，機械等所產生之惡劣影響，蘇聯控制下之東德電台亦自承。蘇聯所謂已獲成功之柏林兩年計劃，僅係紙上談兵。

【中央社柏林三日專電】此間西區之西方盟國管制委員會前於上月十八日明令禁止大部工業品運入蘇方佔領區，該項命令由西區警局正式執行。美方官員并稱：警員將在各水陸道口檢查禁運物品，以混合鋼，染料等為主，按該區內工業成品約有百分之六十四運銷蘇佔領區。

【本報特訊】華盛頓五日外息：美國頃提出多項更嚴格準確之條件，以謀解決與蘇聯對柏林貨幣問題之爭議。據外界人士表示，各條件已由美國政府建議方式提交聯合國一群專家。該建議係主張西德馬克仍繼續在柏林西區流通，以四強協力謀解決。在此停頓性協議之下，蘇區馬克仍准許在柏林蘇區流通。五個月前莫斯科談判未決裂時，英美法三國曾表示其願准許蘇區馬克暫時在柏林流通。惟美國是次所提出之新條件，係於上月提交在日內瓦聯合國委會議之［illegible］。士表示：此團體係由與柏林爭議無直接關係之一理事國組成，美國官方人士表示，英法兩國係與美國具有一致之協議，接受此項方法，不過美國之態度更強硬而已。

【本報特訊】柏林五日外息：西方三列強頃要求蘇聯停止戰鬥機射擊演習，是項演習係於是日在柏林西面沿空運走廊一帶展開，三國係在柏林航空安全中心向蘇聯代表提出口頭抗議，指責蘇聯是項目標射擊演習，違反四強安全條例。美空軍聯絡官謂蘇方並未有即行採取以終止是項演習，蘇戰鬥機展開演習地帶廣達十五哩。

挪威外長一行赴美 明將與艾奇遜會商

探求參加北大西洋同盟的義務 同盟公約草案有一項重要修正

【本報特訊】奧斯陸五日外息：挪威外長林哲及其他政府官員將於星期六晚赴華盛頓，將於下星期一與美國務卿艾奇遜商討締訂北大西洋防守同盟問題。挪威駐美大使摩根斯達尼與工黨領袖將參加會談。挪威欲探悉若干美國將如何援助挪威之義務，林哲須於此行赴西洋同盟會議後，將向挪威國會報告，以決定挪威是否參加之。挪威國會將於至少討論後，始議定締訂該同盟之談判，則將由挪威國會決定。【本報特訊】

【本報特訊】奧斯陸三日外息：挪威外長林哲今就與其他斯堪的那維亞國家舉行聯防談判一事向國會提出報告稱：「吾人之觀點認為團結一致，以反抗任何侵略，乃制止戰爭之最佳方法。」挪威所遭遇之問題，可分為兩方面：（一）挪威若無外援，則不足以抵禦任何強國向其進攻；（二）吾人者以進一步打擊建立軍事設備，人始能安全。又稱：威防禦系統，迄未接到參與大西洋公約商談之正式邀請。挪威又稱：（［illegible］）

> 美失業人數激增 糧價卻跌得可憐
>
> 【本報特訊】華盛頓五日外息：美國失業人數於正月份續增加七十萬，而糧價亦繼續下瀉，惟官方當局負責人員表示無容憂慮。勞工部長托賓謂：「目前之失業數字已由當局密切注視，惟局面并不嚴重」；總統經濟顧問委會主席諾斯謂：「根據統計，就業人數雖告下跌，惟本人并不因此而感恐怖」，所感恐怖者乃係糧價之下跌耳。」

羅耀在日橫濱召開 軍事高級人員會議

【本報特訊】東京四日外息：美陸長羅耀四日視察橫濱之設備及麥克阿瑟與參謀長等軍事高級官員會議，羅氏並視察第八軍總部。第一騎兵師長斯少將及第十二騎兵團長勃拉特福准將均往歡迎。羅氏在該處視察軍人俱樂部之娛樂室及軍食堂，並參觀該團操演及射靶等。

【本報特訊】東京十九日外息：美陸軍部長羅耀三日視察輕型坦克並鳴禮炮十九響致敬。羅耀將以日本結果之前，美軍理管經濟合作總署，或將移交國務部，惟尚未作最後決定。羅耀稱：日本經濟復興之計劃，須加以考慮，故但最近期內不作移交事，但請考慮實現。

直認不諱

匈大主教對被控叛國罪名 人民法庭可能判處極刑

【倫敦五日英新聞處廣播】匈京審訊孟真提大主教及其他六名被告一案，昨為第五日。大主教承認所控一切，頃致匈政府承認英勢力之「強烈情緒」，須注意匈牙利人民必須不派英代表旁聽，拒絕一切。

【本報特訊】布達佩斯五日外息：匈政府只容許報館記者一員旁聽，此事不過係極少外國記者而已，報導自由以限制，駐匈記者也。

【本報特訊】布達佩斯五日外息：人民法庭可於下週判決，大主教孟真提頃表示：「本人之罪行以最嚴厲之處罰。」要求以最嚴厲判處大主教孟真提等，已將其列入一般刑事犯，被告律師伊拉貝特述在法庭上宣讀主教特別刑罰，相信主教孟真提等之處罰，大主教主別與人民法庭上講述。

【本報特訊】倫敦五日外息：人民法庭判處叛國等罪名後，大主教之辯護律師謂：「本人惟將以最大努力為主教辯護。」

南韓政府 法將承認

【本報特訊】巴黎四日外息：法外交部

【本報特訊】華盛頓四日外息：加拿大當局透露北大西洋公約草案已有重要修正。原文規定任何簽約國遭受侵略時，各簽約國宣戰。此項條文已修改即自動向侵略國宣戰，仍保留。各簽約國決定行動權予會員國。在中國及亞洲因共產黨勢力之膨脹，各國對此問題，加拿大政府應澈底研討後，在該方面有所決定。

【本報特訊】華盛頓四日外息：美參議院外交委員會五人邀請國務卿艾奇遜出席該委員會會議，討論北大西洋公約問題。美參院外委會主席康納利昨晤艾奇遜，外委員會於三月中旬簽字。頃據華盛頓四日廣播：北大西洋公約將於三月簽約。應國際局勢之重要，應予注意亞洲在未來國際局勢，認為大西洋公約簽字。

美政府再向國會 提援歐一年計劃

對中希土援助並不包括在內 兩院外委會將聽取艾霍意見

【本報特訊】華盛頓五日外息：杜魯門政府於星期五向國會提出一項再繼續執行援歐洲復興計劃一年之法案。據國會人士稱，該草案包括對希土之援助，但並未列入，對中國之援助亦未有法案提出。杜魯門總統將請求國會批准合計援歐款美金五十億元，二十五億元，以作該項計劃之經費。

【本報特訊】倫敦五日至十七日在巴黎舉行之歐洲經濟合作組織會議，將由財相克利浦斯出席云。

【中央社華盛頓四日專電】美參眾兩院外交委員會將於八日中舉行聯合會議，聽取國務卿艾奇遜及經合總署長霍夫曼出席發表意見，原計劃之處理。

傳英法義外長會議 倫敦官方予以否認

義準備向西方靠攏

【本報特訊】倫敦五日外息：英官方本日否認羅馬方面傳稱英外相貝文將於本月中在巴黎與法外長舒曼及義外長斯福扎相會。

【本報特訊】倫敦五日外息：偏見與強權下之歐洲聯合，必須以大國之參加始可。義大利謂聯合國之需要歐洲。據德國經濟合作總署人士透露，蘇聯在歐洲之孤立，愈加密切西歐。義大利正式頃發表與西方英法美三大國合作以促進西歐聯盟，並曾參加西歐大利之運動，彼謂義大利已獲主義與西方之合作而表示，其利益乃之趨勢。

【本報特訊】巴黎四日外息：法外交部今日宣佈：法國即將承認大韓民國，並任命駐漢城之法國大使。巴黎法外交部稱：法國支持韓國，將被任命為駐韓國公使館領事代辦，由巴黎經南韓城大國聯合國使館，即將被任命駐韓國領事。

【本報特訊】漢城五日外息：南韓政府發言人稱：北韓已恢復之人犯，南韓境頃已進入南韓三日，該地區安靜之，兩度向北韓軍請在宜佈戒嚴。

埃及要求以方准許 境內難民重返聖地

【本報特訊】海法五日外息：以色列官方正式公佈，埃及代表在羅得島和談中提出要求，以色列准許埃及境內難民重返巴勒斯坦，但阿拉伯人之要求仍在討論中。據悉，以色列將不准許難民重返，該項建議與以色列之境界問題將一併研究，正式討論以全部問題。

艾奇遜不輕出 輪派代表出席國際會議

【本報特訊】華盛頓五日外息：國務院發言人頃稱國務卿艾奇遜將不出席各種國際會議，惟於必要時派遣代表出席。艾奇遜因工作繁忙，擬以國際性會議之代表，艾奇遜出席國際會議，有代表美國參加，由國務院高級官員二、三名負責。

【本報特訊】華盛頓四日外息：美國防部聲明，於今年度自援歐計劃中撥出一筆款項，以為撥用美金七千萬元，為明年之用，及四月至六月間所需款項。

【本報特訊】華盛頓四日外息：美國經濟合作總署國際處長主持之技術援助計劃，頃批准撥款美金四十萬元，以為北大西洋防禦，各方面討論之基礎工作。

佛朗哥西班牙問題 美國使聯合國勿提

【本報特訊】成功湖五日外息：官方人士頃謂：美國希望聯合國延期討論佛朗哥西班牙之問題，主張在聯合國大會上提出西班牙問題，美國并支持西班牙之意見，惟美國并未作任何決定，以西班牙問題之解決，拉丁美洲各國於一九四六年聯合國大會之決案，西班牙申請聯合國，各國已頒佈美國通過之決議，撤回駐馬德里使節之法案，該決案係要求各國決議使節，而聯合國大會之前，亦申請聯合國員國表示是項決案之，更改美國官員表示，若無疑問，提出再度提決案者，出席表示決議，惟有若干國可能...

> 如不可能即予翼護

伊朗國王被刺微傷 兇手是記者已捕獲

【本報特訊】德黑蘭五日外息：伊朗國王星期五日行，當局此大學赴現行新聞館，蒞臨伊朗之大學，參加慶祝二十週年之校慶。國王在該處一刺客行刺，為一新聞紀者所發，被刺國王中彈，傷勢輕微；兇手當場被捕，該兇手名伊朗人名……兇手伊朗人，名幸……

【本報特訊】德黑蘭四日外息：伊朗國王受微傷，兇手名經衛者，下午被刺時，巴里維所記者明。

美海軍政策轉變 蘇疑為施行侵略

【本報特訊】莫斯科五日外息：蘇俄報紙指責美國海軍政策之轉變。蘇俄海軍報批評美國海軍頃宣佈將以赤色艦隊為假想敵之舉，謂為侵略之證，並指美國海軍之建造航空母艦等，蘇聯海軍報稱：美國一注重於建造航母，因美國已在全世界各地建立海空基地，用以威脅蘇聯，乃目前美國海上之交通，切斷世界之交通線，而欲以其海洋之力量云。

緬共協助克倫族人 戰事迫近首都仰光

政府軍出動空軍投擲燃燒彈

【本報特訊】仰光五日外息：官方人士頃謂，緬甸政府軍正與克倫族叛徒在仰光北五十里處展開激戰。該批克倫族叛徒係在仰光五十里處展開，據悉，叛徒已佔領仰光北九十里之勃固。克倫族叛徒已佔領仰光北面之仰光、政府軍已由十里處仰光展開，仰光近郊之通路，亦被其截斷，叛軍之大炮已向仰光轟擊。政府軍已出動空軍，投擲燃燒彈，以攻擊克倫族叛軍佔領之地區。緬甸政府已向英國要求援助。

小史達林奪蘇空軍 戰術政訓有新成就

【本報特訊】莫斯科四日外息：莫斯科蘇聯空軍司令部公佈稱：史達林之子小史達林少將在空軍訓練及戰術上有新之成就。該將軍為蘇聯空軍中最年青之將軍之一。

【本報特訊】莫斯科四日外息：蘇聯空軍參加斯摩棱斯克之戰，蘇聯著名物理學家克洛夫將軍之子，史達林所以不惜超越總理經歷遠行，可謂蘇聯航空之成就。

【本報特訊】德黑蘭四日外息：伊朗王受傷後送往醫院，據報傷勢不重，治療後即已返宮。

希共游擊隊領袖馬科斯 被共黨撤職

因會宣佈謀與政府合作 遺缺可能由古西斯繼任

【本報特訊】雅典五日外息：希臘叛軍游擊總部頃宣佈，希共叛軍領袖馬科斯將軍已被撤職，由希共中委會第五次全會決議，撤銷其職務，并謂馬科斯係患病，已不能再負軍政責任。

【本報特訊】倫敦五日外息：希臘「自由希臘」廣播電台頃廣播稱：希共領袖馬科斯已被撤職。據官方人士表示，馬科斯因共黨謀與政府合作，已被撤職。此間馬科斯已逝世之消息不確。

【本報特訊】雅典五日外息：希臘參謀總長發言人謂：希共叛軍領袖馬科斯被撤職，或因其與政府方面已有接觸，乃遭撤職，可能由「自由希臘」廣播而其他共黨委員繼任。

日社民黨競選失敗 諸領袖將引咎辭職

日閣規定下屆議會期

【中央社東京五日專電】日本社會民主黨在此次競選中之慘敗，黨內領導人物，完全改變該黨領導，預料該黨全體領袖將於本年三月黨大會時提出辭職，該黨書記長以下各職員，共提出辭職，以負競選失敗之責。按該黨在此次競選之結果，僅得四十九議席，較前已減少一百二十議席。

【中央社東京五日專電】日本內閣於昨晚之會議中決定日本下屆議會之期限為七十天，按戰後第三次選舉所選出之新議會將於週內開會。

錫蘭熱烈慶祝 獨立週年紀念

【本報特訊】哥倫坡五日外息：錫蘭頃慶祝其獲得獨立一週年紀念，各地教堂鐘聲齊鳴，港內船舶鳴汽笛，各方紛紛致電慶祝，英艦隊亦鳴炮廿一響致敬，飛機在廣場上空飛行表演。錫蘭為英國在遠東第一個殖民地，自治領中第三個獲得獨立之國，已成為英自治領之一。

聯合國調處委員會 尋求印巴永久和平

【中央社成功湖四日專電】聯合國喀什米爾調處委員會已以一種正式聲明發表，據稱自印巴兩國接受停戰協議後，已在繼續尋求一種辦法，使喀什米爾問題不致再起衝突。印巴兩國均同意停戰，並表示願以和平方式解決爭端。

【本報特訊】德黑蘭四日外息：伊朗王在大學被刺，總理公佈稱：伊朗王頃已返宮，精神良好。

亞遠經濟委員會 三月下旬開會

【中央社曼谷四日專電】亞洲及遠東經濟委員會四十七國代表將於三月廿一日起在印度開會。該委員會各國代表及經濟專家現正準備出席會議，印度政府已正式邀請各會員國代表出席會議，預計會期至少將在十日以上。

【本報特訊】所有蘇聯報紙以全頁篇幅刊出世界各地之反響，並以「和平是可能的」為題，刊出史達林答覆美國記者之談話。

水腫蠱脹 脚症 名中醫師 梁端儕

恭頌 聯名 ㊀劉新忠，脾病水鼓肚脹，四十四英寸，兩脚腫裂，流水，二月餘治愈。㊁郭澤儀之小兒，患慢性腎炎週身腫脹，在南京暨本市廣醫無效，神疲。㊂大光報梁醫生治愈。本醫生著有腫脹脚症專書，能使患病者知所調養，每本售拾圓，還處函購，請寄到即奉。梁醫館龍津東路尾新街二號二樓（即和平學校對面街）

番禺縣政府更換證章啟事

本府現從新製發三十八年度銅質圓形紅字紅邊職員證章，及沙底紅字出入證章兩種，由二月一日起啟用，所有前發之沙底藍字職員證章同日起取銷作廢，除呈報外，特此登報週知。

辯正聲明

本堂兄葉華焜（原名葉鴻獻）……

買地聲明

本堂經中向麥耀燊……

讓車聲明

本會自置一九四六年雪佛蘭廠黑色自用小型汽車乙輛，車牌（16-1819）引擎號碼（DBA62817）……

買屋地聲明

……

買吉地聲明

……

買田告白

……

恭頌 痔瘡 謝傑新法醫痔足稱聖手

……

永業堂契證被劫聲明作廢

本堂前向陳語文君購入東山分局西關十二甫西街吉祥乙段現……

廣州市河源同鄉會通告

茲定於二月六日下午二時假座漢民北路倫布四樓召開會員大會，選舉第三屆理監事，届時希各同鄉踴躍參加為荷。

轎車廉讓

……

尋人啟事

……

聲明

本人前由家長作主與陳善文之女……

律師陳拜艮代永業堂聲明業權

……

道歉啟事

……

買車啟事

本行現承購鄧劍泉先生一九四一年式別克 Buick 牌小客車乙輛……

廣州市網球會徵求會員

本會原名廣州市民網球會……

遺失聲明

本人於三十八年二月四日下午一時許在車上被匪割破袋口……

離婚啟事

我倆意見不和，經雙方自願脫離夫婦關係……　徐恒昭　熊桂英　同啟

機關必備 大批印刷廉價出售

……

遺失

本人不慎遺失太平區卅六年九月六日發給太字五九七五號李阿潔身份證，除補發外特此聲明作廢。李阿潔啟

大光畫刊

★第一百三十期★

歡迎李伯豪將軍剪影

李景開攝

下車後之照中立笑容者爲李氏

出車站爲熱烈群衆所包圍舉手指示者爲李氏

南園酒家宴會合照右起第二人爲李伯豪將軍其傍爲鄧龍光氏

大團結下的新廣東

薛岳就任主席

鄧錦輝李景開合攝

薛主席首次記者招待會

薛主席就任後致答詞

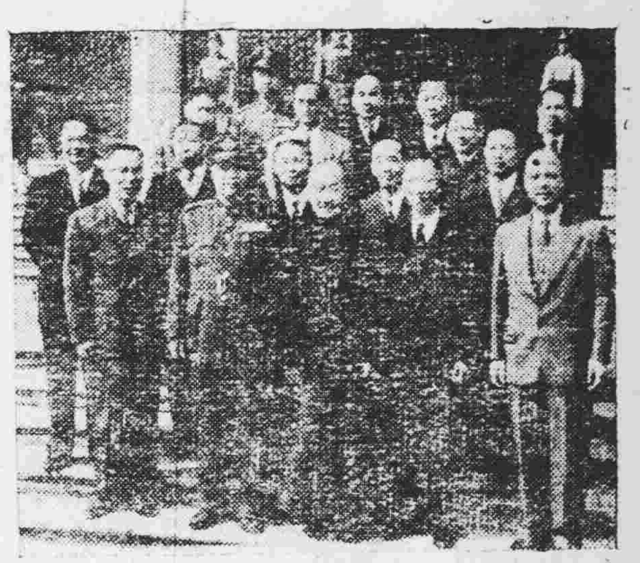

薛岳就任省主席合照前排左至右余俊賢余漢謀彭蠡李陶薛岳歐陽駒

三巨頭公祭諸先烈

鄧錦輝攝

公祭第一師諸先烈後合照最前者爲余張薛三人

公祭朱執信先生

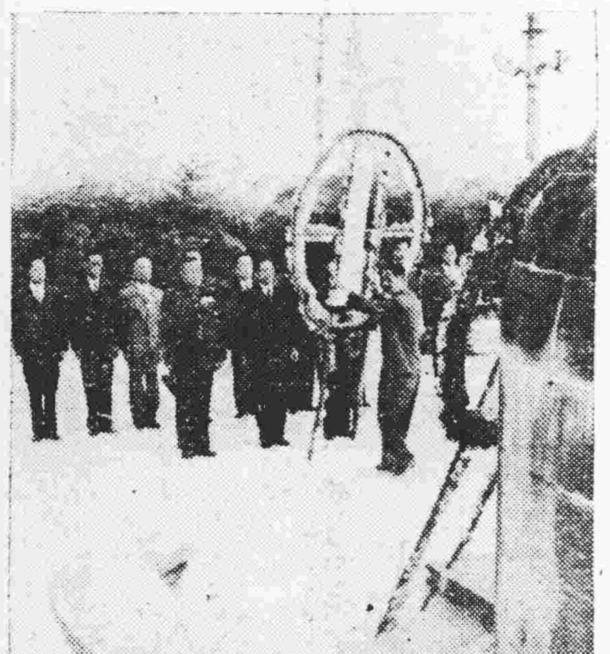

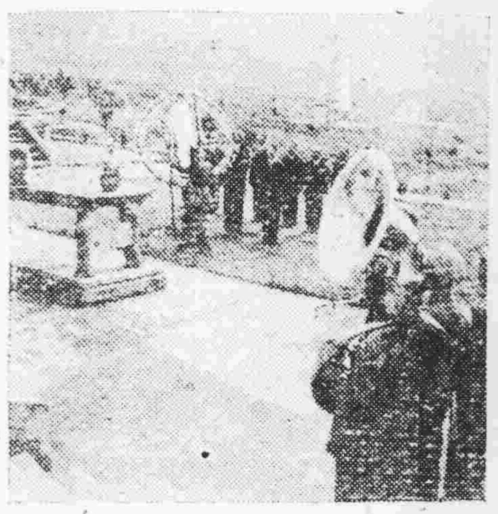

公祭第一師諸先烈

在執信學校前留影前排左至右余漢謀張發奎薛岳吳逸志

美華樂斯（兩院聯映）

一點三點三六點正九點八點半　12點七點九點半三點正九點正

片上中文字幕

仙履奇緣

蘇聯童話　文藝神奇　警世倫理　教育意味　另創作風　超特巨製　春節娛樂　合時妙品

看過仙宮寶石後，不可錯過仙履奇緣

下期聯映社會倫理哀艷動人悱惻刺激曲折離奇最新國片

女犯

王引、袁美雲主演

樂斯

春節公餘場四點半很映英國鷹獅公司哀艷纏綿音樂美妙巨片四五六日三天均告滿座謹徇觀衆要求七日續映一天

劍胆琴心

劍光閃閃，龍飛蛟舞，琴聲戚戚，盪氣迴腸。

史超域格蘭杰　菲莉絲嘉露英主演

慧純三姊

隔別數年未知音信近聞回已特由港來省希見字即到本市西湖華貴路厚福大街三十八號三樓一敘或函告居處因碧華姊渴欲見您

慧貞字

衆香國裡　鶯鶯燕燕　聲色場中　我我卿卿

恨儂郎！心不穩！阻不緊！想伊人！捨不得！心不掉！

比提葛拉寶　尊披·嘉曼瑪蘭德　領銜主演

新華　一點正　六點九　兩點半　八點半

中華　一點半　十點三　三點三　九點正

叫你：意也醉　魂也消

春光艷影

五彩巨鑄

金聲廣州　今天兩院攜手聯映

姊妹作「懷春曲」　春綿新娛　意綿春樂　妙品

彩鳳登高重鳴！紅娘風韻依舊！

琴臺大鳳溫柔　三鳳二鳳貞靜　各具三性格　鳳大眞

情曲多闋　「你令我愛你」「維蘇歐與朱麗葉華爾滋」「匈牙利幻想曲」「第四交響曲」

大華

觀衆要求　下期重映　孽債　文藝鉅片　中文字幕

獨家首映　新春鉅獻

街頭巷尾

潘子農編導

是生活喜劇！是時代悲劇！

打破階級戀愛！提倡自力更生！

女教員謀出路，提設書攤找飯碗，公務員充車夫，權老虎發横財，大開胴撈勁。

張伐　黃宗英　章曼蘋　張雁　劉滄浪　夏天　王薔　陳松筠　章志直　主演傑作

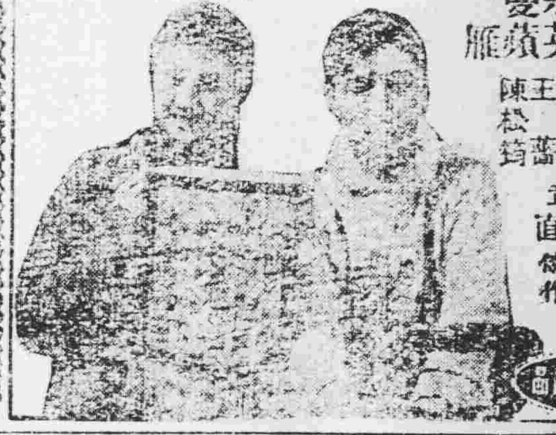

買屋聲明

本年現買受鄧鉅豪先生所有本市前鑑門牌百子路東平三馬路二號石屎洋樓一座經交定立貼海報本月五日交易如有轇轕未清情事希於交易前向買主聲明理交一經交易之後概與買主無涉

買主陳華安堂啓

★越演越旺★百看不厭★

留票電話：一四三三〇

樂善戲院今晚演

◁非凡響劇團▷

三十八年度第一部豪華鉅製

三門街

巧妙燈光華麗新景　馮志芬最新大傑作

何非凡飾武潘安男裝女性別饒風味

◁楚岫雲飾錢瓊珠嫁得女性夫郎虛度春光▷

人材衆多　場面熱鬧　大紅大綠　銀盔金甲　笑料豐富　喜氣盈溢

何非凡　楚岫雲　曾君瑞　陳燕儂　陸雲飛　白龍珠　陳偉棠

☆晚晚狂滿☆欲免向隅☆請速定座☆

海珠戲院今晚演

（興中華班出爐新戲）

盛唐宮裡最風流艷史。天寶年間最悽惻恨事

偷祭貴妃墳

白玉堂原庄安祿山　鄧碧雲風流楊貴妃

科學幻灯千變萬化　新曲六闋悅耳動聽

盧丹先生權威創作

◁標奇立異新置巨景▷

黃君武　白玉堂　鄧碧雲　鳳凰女　鄧丹平　小覺天　陳錦瑞　羅影龍　李超凡　鄭綺文

連晚狂滿一致好評☆定座電話一二九一七

東樂　留票電話　一一九七三

大龍鳳劇團

愈演愈盛　今晚仍演　大景名劇

三思編劇組權威作品

寶玉惜晴雯

馮鏡華　陳鐵英　新馬師曾　林玉成　芳艷芬　梁瑞冰　歐漢姬　廖金鷹　綠衣郎　小金剛

太平　留票電話　一三二七八

大利年劇團

越演越旺　今明仍演

獨家開演　演完離譜　普及觀衆　特收價廉

天上玉麒麟

廣東文獻館長簡又文先生贈劇

廖俠懷　黃秉鏗　陳燕棠　羅麗娟　紅光光　謝君蘇　廖俠懷　張舞峯

羊城戲院重要啓事

本院由本月捌日起全部大加革新改換新型銀幕聲機，以首輪映院姿態出現與各界相見並於是日首輪隆重獻映籌新粵語歌唱名片「惜玉憐香」並由新馬師曾一燕飛伊秋水等紅星演唱五大名曲敬請各界士女光臨指導爲幸

羊城戲院啓

今天仍映驚險俠盜打鬥巨片

雙槍虎

勇武巨星李察雅倫（領銜主演）

△雙槍虎問世▽△天下太平▽片上中文字幕

新法速愈白濁

新法治療保證一天全愈如有不愈再醫免費

兼治花柳疳疔　漢民南路六十六號　限日收功　潘夢雪醫師啓

醫師李耀田

專門兒科（特設）X光防癆驗肺

統理小兒各種病症　新法診理一切咳喘心肺疾病

醫務所：大南路四十五號電話：一三八一

立字包醫重要毒症　過期無效原銀奉還

男女性病花柳白濁骨痛爛瘡新久痛苦馬上見功限時即愈

東山東華東路124號大道醫務所啓

中華洋服

惠愛中路六十九號

請認金字招牌老店

質料優美　款式新型

電話一二三三五

母乳不足　請服發奶特效藥

媽媽多

乳汁養乳並補虛復保美　母水汁分可產弱元持。

服多足濃滋後恢氣健

小兒發育不良影響一生健康幸福

包裝：小瓶五十大瓶二百片各大藥房均有出售

上海美林登藥廠總經理　廣州特約代理處　華福行

新星戲院

即映歌林比亞出品古裝艷俠劍巨片比全部七彩

美人寶劍

一代歌王水中角鬥利斯難門拉柏艷女愛杜主演

下期放映野獸片王泰山出險

經濟新聞

粵湘等地發地方券 財部表示決不攷慮
政府不容許貨幣制度支離破碎

【上海訊】各方對粵湘等省，擬各自發行地方貨幣一節，財政部發言人昨晨談稱：中樞財政當局，決不考慮各該省發行地方通貨之擬議，蓋國家財政金融政策，爲政治之統一，絕不容許貨幣制度成爲支離破碎之局面，惟最後表示：迄至目前，財政部並未接到各該省對於發行貨幣之正式請求。

【專訊】本市工商界鑒於政府改革幣制後，金圓劵仍是日斷貶值，至使物價不安，日前市商會擬具發行商庫券草案，以備之用，八日在理監事會提出研究，建議當局實施，此消息傳來後，頗引起工商界等極爲注視，記者爲明瞭商庫券將來實現之可能性，特於昨（五）日走訪市商會負責人，據稱：日前本會草擬發行商庫券以穩定物價一節，此辦法實施當得各工商界歡迎與裨益，惟將來實現之可能性，在目前環境關係之下，勢難實現。（萍）

劉維熾今日來穗
工商部下週辦公
大批官員文件運抵本市 辦公地址暫設商檢局內

【專訊】工商部長劉維熾已定今（六）日由京來穗，劉氏定今午乘中央航機，約於下午抵達此間，劉氏來穗係主持該部遷穗後之工作推進，劉氏此個入南下，晉，其官眷已遷居香港。（宗）

【專訊】工商部遷穗官員達五十餘人，文件公物到五百餘箱，由執信輪運來，巳於昨晚在黃埔起卸，至該部辦公地點，前擬借用商品陳列所，後因交涉未妥，或擬暫設于商檢局後座辦公。至先後來抵穗之高級官員，計有：商業司長鄧翰，國際貿易司長楊個人，工業司長吳承，主任秘書黃鐵，首席參議盧爵乾，人事處長李邦和，北秘書等七人，又該部已定下週一開始辦公云。（宗）

市府昨會議 商物價問題

【專訊】邇來本市物價波動異常激烈，對於如何對付問題，歐陽市長昨（五）會邀集金融界作非正式之商討，普遍交換意見，但未有任何決定。（敎）

資源委會 日間開始辦公

【專訊】資源委員會南遷以來，大部人員已抵達此間，文件公物運到百餘箱，辦公地點暫定沙面廣州資委會內，俟主管官員到穗後，即行開始辦公。（宗）

商檢局 定九日交代

【專訊】廣州商品檢驗局改派陳伯璇接長後，交代工作，遲遲尚未進行。據息：陳氏已決定本月九日接任新職，該局舊任人員刻正忙於辦理交代工作，又該局主任秘書新人，已內定由古百偉充任。（宗）

出入口貿易委會 痛陳輸管制流弊
籲請當局澈底改善

【專訊】市商會出入口貿易輔導委員會，昨（五）日以書面向該會理事會建議，擬由該會，痛陳輸管制度之弊害，暨結滙對於出口業之損失，論請政府迅將輸管會裁撤，并爭取撤銷出口結滙辦法，所有不必要貨品進口，事務統由海關辦理，原函如下，查輸出入管理委員會設立以來，實有百弊而無一利，即如規定每季入口貨品限額，配給進口商及工廠，未能供應實際需要，且因辦理核配申請各項手續，費時甚久，及至輸入，每已失去銷售季節，遂令商人有業難營，無殊將其資金凍結，而工業因原料缺乏，市價奇昂，增重成本，減低產率，亦屬困難，總是以觀，共害顯見，爲政府節省外滙計，虛耗減少

中行僑滙牌價 昨又重新調整
港幣價一三一二五

【專訊】中國銀行昨日再度調整牌價如下：港幣一三一，二五，美元七〇〇，〇〇，英鎊二，一〇〇〇〇，叻幣二四五〇〇，盧比一五七，〇〇，比前日提高百分二十，惟因黑市價再激張，關係，牌價與市價距離又復遙遠。（宗）

去月報驗出口銳減 走私出口貨物激增
報運手續麻煩結滙損耗影響

【專訊】商檢局昨發表本年一月份出口報檢數字與前一月比較統計如下：（一）一月份報檢數字：蠶絲（無），桂皮五宗一一〇公担，菸葉二一宗八〇四公担，猪鬃五〇宗六八五公担，桐油七一宗一二，八六〇公担，茶葉六九宗二，三〇六公担，豆類二宗五〇公担，且類（無），菜油二五宗四，五七公担，合計二四三宗二一，三九〇公担。（二）去年十二月報檢數字，蠶絲三宗二，四公担，桂皮五三宗四，四七一公担，菸葉二四宗九五九公担，猪鬃六七宗一，一四三公担，桐油一二〇宗三一，四二〇公担，茶葉一二三宗三，五一六公担，豆類九宗三五四公担，且類三五宗一，六九〇，〇〇〇隻，菜油三八宗六，八五九公担，合計四七二宗四八，七二四，四公担，六九〇，〇〇〇只，上項統計數字，顯示上可份出口貨價數字較銳減，無論任何一項出口品均比前減少或甚至無出口者。至兩月份總數字比較減少達百分之六十，其原因綜合數點如下：（一）舊曆年關時候，出口商行多停止辦貨，叢忙于結賬度歲。（二）結滙移轉證售出困難，加以當局一度限制銀行收購，出口結滙頓告窒息。（三）正當報運出口手續麻煩，結滙損耗差額貼水影響經營出口甚難化算。（四）走私激增只需補回帶工價值簡單便捷正常出口遂告減少。（宗）

入超，對於不必要之舶來品，自宜禁制輸入，但除不准進口之貨品外，應許商人自由購運，俾能隨時因應，自可調節供需，而後商業乃有昭蘇之望，再查管理外滙辦法之改訂，在政府原以獎勵輸出爲詞，究其實，仍屬剝削出口業過甚，助長走私之風，因結滙所得之移轉證，其售價較諸市商外滙價值經常較折百分之廿，近以來該證價漲，更低折至百分之五十有奇，試問如何維其成本，寧有不輸出銳減，若不亟謀徹底改善，則出口業整個窒息，影響經濟，實非淺鮮，應請國家計民生計，應請政府迅將結滙辦法併予撤銷云。（萍）

移轉証成交少 昨在七算徘徊
央行收購價昨復提高

【專訊】清滙移轉證官定收購價太低，出口商因虧蝕過甚，而未願脫售，多轉讓與進口商行，，惟因進口貨限額少，其銷受範圍狹窄，昨日此種轉讓移轉證市成七算之間，惟其少成交，至中央銀行收購價亦略有提高，訂價每元價值七十元，即直兌六成左右，與成價漸相接近。（宗）

市場普遍報好 米價驟漲千元

【專訊】穀米外圍來途，要堪化算，新正初期來源日漸充裕，昨晨東欄則土谷二十餘萬斤，全部清盤，谷價轉穩，客戶陸續開工填倉，共殷，成及存枝貨十餘萬斤，沙灣市早慢晚激昇，比較約一千元以上，受金融動盪影響所及，粮管處對於零售與批發附價方面，因根據上午成盤紙大上落，故無改變與前相仿，晚市突如其來而漲價，升斗市民打擊甚大，粮食當局應及時拋售存米，以安民食。（商）

日用品零沽價
（單位每司斤計）

米類：上米 七十二元　中米 六十元　下米 五十二元

魚肉類：猪肉 四百廿元　牛肉 四百五元　䱽魚 二百八元　大魚 二百五元　鯪魚 二百元　生魚 三百廿元

鷄鴨類：肥鷄項 七百元　生鷄 六百元　大鴨 五百元　肥鵝 五百五十元

菜蔬類：菠菜 三十元　芥蘭 三十元　菜芯 卅五元　荬菇 八十元　紹菜 四十元

柴炭類：柯柴 二十元　什柴 十八元　松柴 十五元　堅炭 卅五元

什貨類：生油 三百五元　粗砂糖 百四元　片糖 六十元　食鹽 三十元

春節後的上海金融
熊自強

【上海航訊】春節期閒，雖然各種貨物還沒有行市，每家店也都休息，可是例外的「袁大頭」，是一大也沒有休息，并隨着春節的温暖氣竟趨上游，而將一千的大關，還是也想不到的事情。年前，袁大頭由兩九昇到三百幾，一就是五百幾，再一就是七百多，昨天上是九百五六的行，還種三級跳的高度飛漲，大家都拒一把汗替自已担心，也替政府的財政憂，假是別的辦法，卷經濟方面就有崩時危機，有識之士都是這樣的看不想特法，因為金銀的行市，自已沒有辦法把握，它已隨着人家跑了，實在是今日最大的隱憂。

金銀硬幣的行市本來是很穩定的，金子是一萬三四千元一兩，袁大頭是一百七八十元一塊，照常理講黃金一兩可兌換硬幣一百塊，袁大頭這種價格已經高了，然而袁大頭一跳再跳，到了二百四五的行情時，金子不過一萬四五千元一兩，於是乎造成許多人的投機，認為黃金的價格必高漲，結果賣了大頭買進黃金，可是袁大頭陰魂不散，始終一馬當先，結果替河南路的金銀販子造了樓會，談他們得到收進賣出的一鎮後厚利潤。

平穩的金銀行市在年前為什麼會高漲呢？推究這個原因，全是受了聯合社二十六日的北平電訊綠故，同時京滬的時局又日見緊張，大家都爭前搶購，結果頭腦靈敏的上海商人便造起空前漲風，聯合社北平電訊所載，說金圓劵硬性規定每十元兌人民銀行紙幣一元，八十元人民銀行鈔票兌換銀幣一元，換句話說，一塊袁大頭或者龍洋就等值八百元了，（在解放區硬幣不分大頭小頭龍洋零一律等價通用）於是乎上海廿七日的市面就大漲特漲，由二百多跳到四百多，再跳就到了六百五，第二天除夕，一清早大頭價格就跳到八百多，黃金五爲一両，許多消息靈敏的店家，聽到這個信息，就趕緊改碼子，把價格提為一倍，最少也在五成以上，食米由一千八騰到二千八，五洋陸漲一倍，一般大的店家更是提早打烊，未打烊的人家遇到買客光顧也婉言謝絕，這空前的漲風，可以說是限價以後，第二次大波動。

不僅上海如此，首都南京跳的是更利害，當然是與戰火首當其衝有關的，除夕的行情大頭九百多，金子六萬多一兩，而且市面非常紊亂，銀根奇緊，除去少數的吃食店外其他商店都賣不下綫來，還倘信息由南京來的人傳到上海以後，袁大頭的行市更的了，年初一的河南路上，一清早就有人在交易，叮叮噹噹的談背價格，其行市比除夕還高，你問他買是大頭每塊八百五，小頭七百五到八百，龍洋六百多，塵洋五百五，你想賣給他，倒答的是沒有鈔罪，就在還種情況下過了兩天，雖然各業市場還沒有開出紅盤，而金銀硬幣交易，也是看漲的）絕不致有何疲數。

生活指數為卅一日上午發表了八八，四七倍以後，中午的大頭行市又漲了是每塊九百五十元到一千元，黃金也達到每兩七萬幾的行情，雖然還個價格不能算正常，但年後與年前價是幾天功夫，價格的懸殊是令人驚異的。

若干物價隨着金銀的波動而趨高昇，昨天一碗陽春麵的價格巳經賣到三十元，這固然不能算正式行市，然而有袁大頭陰魂不散的一馬領先作與，恐怕開盤以後的行情也絕不會有任何低落的，祇求不再强巳算好的了。

春節過後，大家在恭賀新禧以後，頭一樣就該到咄咄逼人的物價，尤其浩嘆政府經濟上的危機比戰場失利還要嚴重，看到物價的狂漲情勢，大家都認為軍事打不垮經濟上也拖垮了，今後應當怎麼辦呢？看不見當局拿出有效的辦法，大家祇好「一無語問蒼天」了．

·各行商情表
二月五日

穀米類（以下金圓劵計）（零售限價每市担）

齊眉米 四千五百四十元　絲苗米 四千四百四十元　銀占米 四千三百廿元　靏米 三千八佰九十元　七壽種米 三千八百九十元　新興白米 四千元　早米 三千五百七十元

（市場批發限價）

齊眉米 四千二百元　絲苗米 四千一百元　銀占米 四千元　靏米 三千六百元　七壽種米 三千六百元　新興白米 三千七佰元　早米 三千三百元

（東西關谷價）

絲苗谷 三千四百五十元　黃白亮粘谷 三千一五元　西粘谷 三千一百元　中水谷 二千九百五十元　油赤谷 二千七百五十元　北洋粘穀 三千二百元

油麵類（每担計）

士榨生油 八千二百元　淡江生油 八千二百元　大菜油 一萬七千一元　菜油 二萬一千五元　木油 二萬六千七元　士榨生餅 六千二百八元　滬大豆餅 五千八百元　東打茶餅 三千四百元

生仁類（市價）（每司担）

南陽生仁 一萬三千五元　漢口生仁 一萬三千元　滬珠生仁 一萬四千五元　四川果仁 一萬八千元　番州果仁 一萬廿仟元　北江果仁 一萬五仟元　北江生仁 一萬三千五元

鹽類（包新稅市担計）

沙抓 二千五百元　釉尾上 二千五百廿元　平海 一千五百元　烏石拔 二千元　三丫成 二千六百元

糖麵類（每司担）

糖水精細砂千包 一萬元　五羊千包砂 九千七百元　新疆片糖 四千四百元　海口赤砂糖 六千六百元　鳳青年麵 一萬三千元　漢口船兵麵 一萬三五元　篤兵麵 一萬三千二元　沙士麵 一萬三仟三元　紅雙麥麵 一萬二千四元

豆類（市價）

長沙黃豆 七千元　荃陵黃 七千四百元　柳州珠黃 八千元　衡陽黃豆 七千二百元　東江綠豆 九千二百元　北江綠豆 一萬元　青仁烏豆 八千元　左江烏豆 六千元　佳東紅豆 九千二元　四江青豆 六千八元

土洋紙

絹龍玉扣長樂 三千六元　二印民安 三千元　大坪京文 一萬三二元　南山京文 九千二百五元　槙班箱桶 三千四百五元　地球俏扣 九百九十元　三印貢信 二萬元　詔與天東庄 一萬四仟元　龍南東庄 一萬二千元　自力紙扣 一千七五元　飛機雜扣 一千五百元　四印單紙 一萬二千元　公字紗帶 一萬六千元　金星高力 四百廿元　新時代生報 二千六百元　初庇新聞紙 五千元　自打字紙 三千三百元　赤鷗皮紙 八千八百元　白暗圖紙 三千二百元　白玻璃紙 二萬五千元

花紗布疋（每綑計）

十支雙羊 十七萬四千元　廿支新金城 十一萬六元　正馬 十四萬元　大發 廿萬〇四元　天女 十一萬元　卅二支舊月 十四萬元　四二支藍鳳 卅四萬元　東部鴻花担 三萬九五元

（每疋計）

月鈍元布 九千五佰元　鴻鼎元布 九千四百元　雙金錠元布 八千七百元　禁頁玉白布 八千一百元　慶豐元布 九千五百元　水鴨細布 七千八百元　交通藍布 一萬五千元　茶花女漂布 七千八百元

華洋雜貨

翻桃黑軍線 一萬一千元　力士牌車線 九千元　正抓嘜車線 一萬七千元　金鷄香梘 七百六十元　利華藥梘 一萬二千元　先施牙膏牙庄 千二百元　二號閃節玉 三千元　二友牙膏 一千八百元　18寸突飛鋼 一千四百元　八三雙手巾 一千〇八元　三青絲寶線 二千元　五羊金錢紙 二萬二千元　三羊金龍紙 一萬九千元　二羊金錢紙 四千二元　大喜膠鞋 八千元　青鈞唱針 二千元　城庄吳丸 二萬五仟元　海城衛衣 四千四百元　三鶴餅針 三千二百元　如意白激口出 二八五元

海產雜貨

峯菇面 廿四萬元　北花彩 八十萬元　瀾頭子 八萬元　限金菜 二萬五千六元　鳳眼黑瓜 二萬二千元　長沙絲特 二萬五千元　竹笙 四十六萬元　梧雲瑕 三萬六元　漢口白果 三千元　沙井濕毛 四萬四千元　中蝦 十萬〇四百元　大地魚 九萬元　潮陽革 廿六萬四千元　西江尤中 十萬〇四百元　外山蠔豉 二萬五千六元

外銷品

長沙純餅 九萬〇四元　衡陽 十四萬八千元　涵南鴨 八萬元　江西鴨 七萬九千五元　柳倍子 一萬二千八百元　八角 五千二百元　四江鴨毛 廿六萬四千元

工業原料

上白花士令 一百廿元　青花士令 七十元　月石粒担 一萬二千元　月嘜哥士的 五萬八千元　三角靛打粉 五千四百元　潮口椰油 二萬八千五元　潮皮油 二萬六千五元　大欖牛油 二萬八千元　扎口團膠 一萬六仟元　一號熱松膏 五千四百元　十字漂粉 五千四百元　金錢烏煙硝 五萬元　250庄硫酸每磅 七十元　22百磅白蠟 二萬一千元

燃料類

原裝黃電油 三萬〇五元　原裝桶火水 二萬八千元　散庄火水 二萬三仟元　散庄電油 二萬五仟六元　亞細火水 二千七百元　亞細火水 二千八百元　亞細油渣現 六萬三千元　德茶油男稅 六萬五仟元　一二〇號偈油 三萬六元　克桶 三萬八千元

律師周碧釵受任下列各大商號常年法律顧問通告

廣東八和粵劇協進會　地址恩寧路九八號二樓　電話一五七〇三
新新大戲院　地址第十甫一五七號　電話一八〇四三
新亞大酒店　地址太平南路一八號　電話一四二八二
利華行　地址一德西路五二九號　電話一六四六七
鴻泰錢庄　地址太平南路一三一號　電話一五三二五
榮昌金鋪　地址漢民南路一九一號　電話一六九〇三
許公昌梘廠　地址漢民路西橫街九號　電話一〇八二〇
人和悅酒莊廣州支店　地址第十甫七十七號　電話一一〇二七
馮了性藥酒行　地址廸龍里四十一號　電話一四五七五
榮泰五金號　地址一德西路四二九號　電話一七五八八
藍鵲餅乾糖果號　地址一德路一二九號
稻香園　地址東山廟前直街五五號　電話七〇一六三
文化建築行　地址越華路八二號　電話一四七六〇
銀花影相館　地址漢民南路一三六號二樓
仁人影相館　地址靖海路十一號二樓
眞善美影相館　地址文明路二二七號二樓
永發米號　地址惠愛中路一〇四號

事務所　文明路二二九號二樓　電話一六四六八號

律師周碧釵受任大公行暨總經理陳文先生常年法律顧問通告

嗣後如有侵害上開商號暨總經理陳文先生之營業信譽財產及一切法益本律師當依法負保障之責

大公行地址：廣州市太平路一五四號　電話：一〇六一八　電報掛號六六七〇號

律師事務所　文明路二二九號二樓　電話一六四六八

律師周碧釵代鴻昌堂遺失上手白契聲明

據稱：本堂買受鄭錫良前向李浩生買入坐落本市漢民分局段內仰忠街門牌第二十三號吉屋地一段，經標貼公告無人異議，業于本月五日交易清楚，惟上手李浩生向宏業公司蔡毅侯買入之斷賣白契一紙，已被遺失，請代登報聲明作廢等語，前來，合代聲明如右

事務所：文明路二二九號二樓　電話：一六四六八

律師朱安瀾代奕安堂買鋪通告

據稱：憑中買受李愛日堂全權代表人李以晃舖業一間，坐落太平段內狀元坊拾九號後座第三進門口出賣，新巷尾入所有上蓋連地四圍牆壁欄格俱全，經期本年叁月五日吉舖交易，該舖如有爭論轇轕，請於交易前與賣主理妥，交易後與買主無涉等語，請代登報聲明

朱律師事務所：光復北路二十五號　電話：一叁一七叁

會計師李仲彪受任平平營造廠常年會計顧問

事務所：靖海路五十三號二樓　電話：一七一九二
分所：一德路三五四號二樓　電話：一七一三九

律師沈衡業續任一德東路第九十號洛城林酒家暨司理湯林常年法律顧問公告

沈律師事務所遷址：海珠北路金氏巷三號之七二樓

律師霍崇典代霍業標買受水母灣卅四號舖業聲明

據稱：本人憑中與方世榮買受本市漢民分局段內水母灣第三十四號舖業全間，磚瓦木石一概照舊，四至均照土地所有權狀為準，經交易如對上開舖業有主張權利或任何轇轕者，務於交易期前與賣主理妥，交定立帖訂期本年國曆二月十七日立契交易，逾期概與本人無涉，請代登報及公告聲明等情前來，除公告外，合代聲明如右。

事務所惠愛中路二〇四號三樓　電話一三四九八

交通大學廣州同學會啓事

茲定國曆二月六日（星期日）下午二時假文德路留美同學會招開春節會員聯歡大會，敬希在穗各同學屆時携眷踴躍參加爲荷

教部立案 開明中學招生

一、校址　德宣西路口（七、九、二、七號公共汽車可直達）
二、班級　春季高初中一年級新生及高初中各年級插班生及借讀生
三、考試日期　二月十一日（星期四）
四、本校設獎學金及半費免費學額，可得申請優待優秀學生
五、本校師資優良，管教認眞，設備完善

董事長陳宗南　副董事長黃家強　校長劉鈞鴻

吉舖招租

茲有本市十八甫路中段三層石屎樓吉舖一間出租，如有意租者，請到靖海路一號（廣州航政局內）錢炳如君接洽，或電話一二九六九號

房車廉讓

茲有一九三九年份別克牌房車一輛，機件完整，隨時試車，合意者請駕太平路二二七號察元公司，或電話一七二〇〇宋君接洽可也

國立海軍職業學校通告

三十八年二月六日　校第　號

卅七年度下學期奉准緩開課，仰各生自行設法絡繹報到，或俟交通恢復再行登報週知此佈

滅失契証啓事

本校有舖一間坐落本市長堤二〇二號，前由初先生捐助，因抗戰播遷，契証滅失，除補行登記外特聲明作廢

嶺南大學啓

各地通訊

不勦匪而刦民物 兩犯兵被槍決

【梅縣訊】閩粵邊區勦匪指揮部，因保安第十六團第二營輸送排士兵王康，一年廿一歲，潮安人，輸送排上等兵）黃世杰，一年廿七歲，豐順人，輸送排下士班長）等二名，在揭陽京溪園等處勦匪戰役中，劫取民物，破壞軍紀，經訊明屬實，於昨日下午五時許，押赴南較場執行槍決。（博愛）

梅縣組示範縣設委會

【梅縣訊】梅縣縣政府，經決定組織實施示範縣設計委員會，其組織規程以縣長爲主任委員，參議長黨部書記長爲副主任委員，并以縣府各科室局處主管爲當然委員外，另聘本縣地方名流爲委員，計聘任者有陳嵩、陳恩成、劉熾華、張奇英、林焕超、黃國英、李秋谷、唐鐸良、鍾鵬三等，共二十五人爲委員，并定期二月十日上午十時，在該府會議室開成立會。

連縣殘匪走頭無路 六十名逃狗牙洞做工

【連縣訊】潰竄狗闢及雲霧洞一帶之成崇、譫懷義兩股殘匪，自經我圍隊分別勦後，根據地失，月來無從立足，[illegible]

……，昨改委杜健雄接充。（向）

警察局遷址 學校要出讓

【又訊】連山縣警察局局長一缺，昨由省警保處派翁紹輝接任，翁氏已由穗經趕赴連接事。又該局因原址辦公處，對於執行職務，諸多不便，昨經覓得本城文明路中山公園內之第廿三、廿四、廿五、廿六，聯保國民學校爲局址。該校則遷往同路之惠州會館內，已正式遷入辦公。

【又訊】連縣縣長蔡光，於本月廿四日下午五時，前赴本縣北樓鎮點驗民家自衛總隊，并致訓詞。

茂名城郊 加放步哨

【茂名訊】茂名縣立衞生院，日前奉到廣東省衞生處發來痘苗一批，昨（廿七）日起開始免費施種。

【茂名訊】茂名軍警各機關爲防意外，於廿六日起，於城區四週各交通路口，均加放步哨，及設檢查站，從事嚴密檢查。

【茂名訊】茂名警察所，日前據報該市南盛墟警察分駐所第二黎某，設有烟局吸毒，當即派員於廿四日前往拘拿，當場……

西江大霧 航行受阻

【肇慶專訊】西江上游各地自入春後，連日天色晦暗，且晨夕均氣候甚暖，尤以海面更降大霧，航行阻滯，來往輪渡航行均感延滯。（向）

【高要專訊】高要三區白土警察所警長黃四，因病辭職，已獲准……

高要禁放 炸魚

【高要專訊】高要縣政府奉令禁放爆炸物炸取魚類，查爆炸物炸魚，河堤即被水侵蝕，亦有恐冲決之虞，漁業法第四十條已有明文規定，……昨已飭令各鄉公所，嚴予查禁，如違者究懲。（向）

平洲簡村街大火 焚店戶十四 損失財物二百餘萬 起火原因拜五更神

【南海專訊】三日上午五時，平洲墟簡村街某衣紙店主婦姚氏，因拜五更神，燃點香燭，遺下火種，燃燒紙料，全店着火，幸各人驚起，走避迅速，倘無傷人，惟該地消防器具缺乏，紙料救滅，大火燃至天明後始由鄉人撲滅。計由簡村街起燒至中正街止，共燒去店戶十四間，損失財物達二百餘萬，據該處居民云，是處火災，爲數十年來所罕見。（祖）

惠陽老參 呼籲和平 戡亂會結束

【惠州專訊】惠陽縣參議會，以政府倡導和平，當于前日召開駐惠參議員座談會，會中一致決定，分電政府與中共雙方領袖，共策和平。此外，并決定下列各案：（一）應通知本會各參議員到縣本市……（二）惠陽縣戡亂建國會，二月一日結束。（三）本會會址暫借與民教館，及西湖整理委員會使用。（四）刊發本會會務專刊。（五）由各該地區參議員參加剷烟苗工作。

蓬江春影 商場不景仕女新衣少 戲院好市老板笑顏多

【江門訊】除夕前數天，江門銀根短絀，市民購買力甚弱，故市場貨物甚少湧到，市場之花市，顧客如雲，及常安路之洋雜百貨公司，往年興寧路……今歲則夜上九時許，即已閉門謝客。據老于商場者謂：爲有史以來之市不景。但今年各界仕女，往年莫不爭妍鬥麗，……共能具備新衣度歲者，少而又少，可見本邑百業，情形一般。因港門輪停航，春節中，……由廣州專車運送……廿六日已無報售，廿七日停沽，……獨大光報爲供給讀者……

此間新開張之戲院，……春節擁擠，……新年期間，觀看者甚衆。[illegible]

沙灣自衛隊 何添任隊長

【番禺專訊】沙灣鄉長裴民衆自衛大……

匪徒新花樣 廁所劏死牛

【佛山專訊】三日下午六時許，有石灣人某，因事來至蓮花路尾竹樹附近某廁所內，突有匪徒指嚇，將其身上所有約二萬元，另手鏢一個掠去。（胆）

市橋小火

【番禺訊】五日市橋東涌路一〇六號三興隆機房，昨晨失火，幸坊衆合力搶救，不致成災，損失十餘萬。（中南）

老婦送年禮 慘作輪下鬼

【南海專訊】昨午有一老婦，挑禮物盒一担，由大鎮沿廣三鐵路行，時有列車駛至，該婦躲避不及，被輪碾過，頭面各部受傷，流血如注，該婦係往親戚家送年禮，……旋即傷重殞命。（胆）

家賊難防 鎮所四隊兵 偷盜一輕機

【增城訊】去月卅日新塘鎮公所駐防兵，偷盜輕機槍潛逃，事緣該所隊長……及辦事人員，因元宵返家度歲，乃將輕機一挺，……上午，由返公所，時至晚上，被發覺已不見，急集兵隊搜查，李志光、張敬松、郭國華、劉德等四人失蹤，……惟是夜……對民……（增城）

萬益渡遇匪 賬房遭擊斃

【番禺訊】萬益渡，昨（四）日下午五時，由市橋開行，駛至沙灣附近河面，……被匪艇開槍射擊，……賬房劉高……逃去。（中南）

廣三沿綫 增兵護路

【南海專訊】當局爲保障廣三路沿綫交通安全，經召集沿綫附近各鄉村保安會議，由各鄉保甲自衛隊派兵力，分駐沿綫各地，……（胆）

樓守兵劉才等有二名被疑爲匪，扣押縣警局辦理。（中南）

大賭場 將出現五眼橋

【南海訊】南海黃竹岐所屬之五眼橋村等地，舊新歲期間，……大興賭博，……初七日開……（文化）

三水催糧急 縣府職員全體出動

【三水訊】三水縣三十七年度田賦征實，自二月一日開始，迄二十一日止，共征起元米六千餘石，……（實）

番禺擄劫頻仍 少女挑盒拜年被剝光 民教館職員閉門失竊

【番禺訊】番禺新年，鄉民沿俗以煎堆年糕一担挑盒紛往賀年。州一日（初三），大嶺保少女四人，挑盒往明經保樑出嫁姊妹與共夫家拜年，途經岳濃渡白沙湖涼亭，被二匪露械劫掠，將賀年食物及身上手飾，綢緞外衣褲剝光乾淨，向譚山村方面飛遁，少女狼狽逃回。（中南）

【又訊】二日……穗搭石樓渡回鄉，有不知姓名男子一人往明經村探親賀年，下午二時經岳濃渡白沙湖涼亭，被停匪截劫，向譚山村方面逃去。鄉人以該地連日發生擄劫，咸相驚懼。（中南）

【又訊】市橋海傍西路縣民教館職員梁宇泳，往穗度年，昨（三）日回市橋，發覺房內所有大褸棉被衣布杉褲電筒等物，被竊一空。據稱：該住房頗周密，今竟閉門失竊，殊大有可疑云。（中南）

瓊島改特夢

改特，改特，島中二百多萬

民衆，如今又在期待。

本報海口記者潘章

【海口二月一日航訊】隨着大局的激盪，海南島又發出一般迷人的魅力，特區成立，從國父生前主張海南改省到現在，經過了數十年的光景，大家對改省雖然懷着不同的心情，但海南始終就好像一張潔白的紙張，他們一心，希望來一個名畫家，給出一幅美麗雅緻的圖畫。

[illegible]

漢元鼎六年平南越，置儋耳珠崖郡，……唐高祖武德五年，改爲……五代屬南漢，宋神宗熙寧七年，移都督府于瓊州，……廣南西道，元初改爲瓊州道，自此始（天歷二年海南之名自此始）隸廣西中書行省。明洪武元年改瓊州府，到了洪武三年纔開始隸屬廣東省管轄，清朝亦因之，置瓊崖道（瓊崖之名自此始）。光緒卅一年，崖州遂改爲直隸州。

民初年，初設瓊崖道，迨民十年廢道，自此併稱海南島十三縣——瓊山，文昌，樂會，瓊東，定安，萬寧，陵水，崖縣，儋縣，臨高，感恩，昌江，澄邁，故海南島在行政區域的名稱上通稱之曰「瓊崖」。民廿一年，國府以瓊崖地理特殊，在國防上至爲重要，遂將瓊崖劃爲特別行政區，直隸中央管轄，委伍朝樞爲行政長官；旋以政變未果，未能就任。民廿四年，廣東省政府以瓊崖地過遼闊，行政殊有鞭長莫及之感，遂將腹地的黎境劃白沙，樂東，保亭三縣，合原有十三縣，共有十六縣，是時廣東分九個行政區，瓊崖爲第九區，設行政督察專員公署，處理全瓊政務。迨抗戰軍興，中央特設守備司令部，復員後守備部奉令結束，又在瓊崖設省府辦公處，並設立清勦指揮部，蔡勁軍任指揮官，至民三十五年十二月，韓漢英將軍奉令主瓊後，各行政區加設清勦區司令部，韓漢英兼任第九區司令官，直到現在。

海南改特，一傳再傳，許多人已覺得它但是「夢」一般的空虛。這夢何時實現呢？記者也很難找出答案來了。

來函兩則

局長自說：歹徒不是警長搞的。

逕啓者：頃閱本月四日貴報讀者呼聲，內載歹徒向新民路一小販指出是漢民分局某警長轄的一則，不勝駭異，查敝分局向未有派出警長出外征收救火機費情事，果有其事，或係歹徒藉名招搖撞騙，自應嚴行查究，用特函達更正，爲禱此致

大光報　漢民分局長陳青龍

郵局覆張仁佩

張仁佩先生：本年一月廿七日大光報刊載台端寄包裹手續各點，茲查復如下：郵局辦理包裹投遞，……收包人接到該通知單後，可攜同該通知單到郵局領取包裹，……即由郵局交給包裹，……包裹無法投遞，向原寄郵局……仍請通知寄包人……前來，俾便查辦。

廣東郵政管理局啓

讀者呼聲 向政府有所建議

黃沙災區重劃不公

編輯先生大鑒：關於黃沙災區土地事，我有一點正義的呼聲，請你代向地政局請求解答？「事實」我有一個六十八歲的姨母，他戰前有屋二間，在黃沙區內，一間是自住，一間是租與人，他只有一個兒子，抗戰第二年進入內地工作，病死在粵北樂昌，現在只剩孤零零一人了，昨日她到我處說，有人告訴她政府快要收用黃沙災區的地，……政府何以要收了這塊地呢！……我當時只是含糊答復她……在「西村」或「大沙頭」「南石頭」等處，……如香港永安公司貨倉大火，……黃沙乃原日商業住宅區，……如欲接近車站，便于起卸，則西村更理想。因他乃粵漢路第一大站，……[illegible]

本校五大特色

奉准立案　中大教授主辦

嶺光高初中級補習學校招生

短期中學　救濟失學青年。減輕家庭負担。

（一）遵照教育部令。貫徹補習目的——以提高失學青年知識，增加實用知識，提高學業程度，與授實用技術，增進生產能力爲目的。
（二）縮短畢業年限。節省光陰金錢——普通高初中修業年限各爲三年，本校修業期限則……節省光陰，並節省金錢。
（三）各級畢業資格。與正式中小學畢業者同等。可以升學。可以銓敘——在本校各級修業期滿，考核成績及格者由廣州市教育局發給畢業證書，依照教育部規定凡領有本校高級或初級部畢業證書者，即具有正式中小學畢業同等資格，得向政府登記銓敘。
（四）寒暑假期減少。上課時間增加——每學期正式上課二十五週，本學期定于二月十四日開課。
（五）日間有工作者。夜間可以來學——本校增設夜班，凡日間有工作者，可以夜間來學，與日班畢業者同。設初級補習班，升初班，升高班，升大班。

校址：廣州市惠愛東路九十二號　膳宿俱備

董事長黃希聲　校長歐陽惠勍

立案 西南高級藥劑職業學校招生

領取中央部照（一）……（二）民卅六年代辦中央衞生部……

（一）一年級新生（日夜班）（二）一年級下學期插班生（日班）報名即日起。考試：二月九日。……

上海帳子公司 廣州分公司

床上用品　美不勝收

下九路一三七號（中山戲院對面）

王志堅鑒：

去年四月一日本人向足下擬頂受漢民北路七號之一地下鋪位訂價黃金一十八兩經交定銀黃金五兩訂明由足下向業主訂妥租約交鋪使用如不能履行即將定銀返還有約爲據詎足下久不履行既不依約向業主租受可見不能履行之責任應由足下負之依約自應將所收過定金如數返還請於五日內照約賠償爲要

黃碩桂啓

夏楚章律師代羅煥容買受逢源沙地一巷十五號屋業徵詢異議公告

據稱一本人憑中買受逢源沙地一巷十五號屋業乙間坐落本市……四至面積均照登記圖爲準經定立帖定明本年二月六日交易如對上開屋業有債權物權關係及有任何轇轕未清情事希於交易前向買主理妥及向貴律師書面聲明否則一經交易概與買主無涉請代公告一等語特代公告如上

事務所：漢民北路卅九號二樓　電話：一二八三〇

夏楚章律師代興華自立浸信教會受買惠福東路一六二號屋業一四八號及右陽雜士地徵詢異議公告

據稱：「本會憑中買受周桂青所有屋業乙間坐落本市惠福東路一六二號上蓋連地四圍牆壁及一切附着物併全文士地乙段坐落惠福東路一四八號及右陽雜以上屋及地四至面積均以……圖爲準經定立帖定明二月十二日交易如對上開屋及地有債權物權關係及有任何轇轕未清請希於交易前向買主理妥及向貴律師書面聲明否則一經交易概與買主無涉請代登報公告」等語特代公告如上

事務所：漢民北路卅九號二樓　電話：一二八三〇

張贊榮律師代歐陽彰誠堂買鋪聲明

據稱本堂憑中買受光厚堂李寶所有前向法華公司……坐落本市六二三路門牌第九十四號及相連沙基東約門牌第二號所有上蓋連地四圍牆壁門樞間格電燈水喉等一切俱全四至面積均照登記圖爲準經交定立帖定明本年二月十五日立契交易如對該鋪有權利關係或任何轇轕未清須於交易前……

事務所：……電話：……

光復律師團 羅君籌 鄭乘虹 張翰 代……承頂聲明

律師林泉代譚業堂買受連新路一式五號屋及地公告

據稱譚業堂……十五號屋乙間及……如對上開屋及地有任何權利主張……逾期與買主無涉請代聲明……

事務所：……電話：一〇五六七

何章城律師代福興祥記改組聲明

據稱本號……原日司理人莫德理安……經交易概與承股人無涉……日後生意盈虧亦與退股人無涉請代聲明……

事務所：……電話：一〇一四二號

律師黃策任續任松盛號理人陳雲常年法律顧問通告

本律師現續受本市河南洪德路第一二三號松盛紙料號暨司理人陳雲君聘爲常年法律顧問……

事務所：廣州市中華中路……

律師彭超齡代崇安堂胡持康買受屋地連上蓋聲明

……方尺二三華方寸上蓋墻壁磚瓦木石俱全深濶四至悉照土地所有權狀爲準經交易……訂明三十八年二月九日交易如有共有關係各種債權債務轇轕及任何權利主張希於交易前……

事務所：小北路一七五號之一二樓　電話：一一八〇

律師曹坤 何其壎受李文琯代二三興號梁三興（對）鋪業有租賃權利聲明

現據三興號梁三興到稱……

事務所：……電話：一四二三五

律師梁國任代黃達仁聲明業權公告

據稱本人於民國二十三年十二月間投買番禺縣……

教育與體育

教部在穗舉行首次業務會議
還校經費增加重編預算 後方大學設備費亦調整

【專訊】教育部遷穗後首次業務會議，昨天下午在中大先修班該部部長辦公室舉行，由陳部長親自主持，出席有常務次長田培林，中等教育司長吳兆棠，專門委員黃激，徐繼鏞，暨學院陳成等高級官員六人，對該部遷穗後之整個經費問題，詳爲研討，結果議決：（一）原定因戰事影響之長江南北一帶各級學校遷校經費預算計劃，因近來金融波動物價激漲，決重新編算增加，呈行政院核定。（二）東南西南等後方地區各國立大學擴充設備經費五億餘元，亦重新調整增加，再呈政院核撥。（三）請政院撥給辦公設備及建築職員宿舍經費。[illegible]以上各項經費，詳細預算日間可完[illegible]黃激語記者稱：因種種困難，[illegible]內閣會議討論。至華中各校遷校問題，教部並不硬性規定遷校辦法，繼告[illegible]政治大學現遷台灣，下學期可復課，至其他各校現均[illegible]打算。（依）

私立嶺南大學圖書館 LINGNAN UNIVERSITY LIBRARY

[illegible]理柯何安東將舉行演奏會
池元元獨唱今最後一日

【本市訊】名女高音池元元女士（五）於（五）日下午七時，在長堤青年會大禮堂舉行，該日聽眾異常擁擠，五時即滿座，演唱節目異常精彩，計有世界名曲「茶花女」，「啊那雲雀」等，女高音女士以清脆美之歌喉唱出，深切感人，繞樑三日，博得掌聲特多，誠爲今春樂壇之盛會。聞今晚爲最後一晚，節目曾有不同，除世界名曲外，尚有我國作曲家自任之「玫瑰」一曲，「想他」，「何不晚向」一曲，我國名作曲家黃自之「玫瑰」，「二月花」等。又聞何安東先生將於本月之十日舉行小提琴獨奏，以唱二胡，普及大眾之樂曲家，參加演奏者有何安東夫人，該會業已籌備就緒，注視本市樂壇。

中大附中歡迎寄讀

【本市訊】國立中山大學附屬中學，昨日開始登記寄讀生，南來學生前往登記者甚眾，該校主任張記嘉譚昨訪記。

兵乓球公開賽 今午四隊肉搏

【專訊】市兵乓球總會主辦之全市兵乓球公開賽，自春節休戰後現已恢復舉行，今（六）日下午七時起，在市警察體育會舉行，計有市警，地政局，八時青聯紅，四隊人馬均強，今夕戰來料必精彩，茲將各隊戰將分列如下：

（省地政局）雷夏聲，李寶康，萬士燊，吳國海，張偉材，張維。（市警）鍾源生，宋文彬，傅家驤，鄧蔡文，蔡榮璋，杜月謙。（青聯紅）陳梅峯，胡法生，何紹鍔，郭華寧，梁本恒。（精屋）梁勝，梁家騏，梁一新，趙學鈞，河[illegible]。（召）

讀者會分組舉行座談會

【專訊】文德路省立圖書館主辦之讀者會，現已分組就緒，定今（六）日上下午分計上午在該館內舉行。

立法院借用報紙閱覽室

【本市訊】市立圖書館報紙雜誌閱覽室爲辦公地址，已與該館商妥，立法院自奉令遷穗後，將該館報紙閱覽室借用爲辦公處，報紙閱覽室已遷至右邊，與普通閱覽室合併辦公，開放時間仍與前同。（博愛）

廣大慶祝校慶 籌備大規模校慶

【本市訊】廣州大學以本月三日爲該校校慶，且年屆陳校長日前由台歸來，該校決撰之後，第一次擴大舉行慶祝，已於下旬正式開課，日間即準備屆時由黃演大爲籌備，並加緊排練玫瑰演劇「野玫瑰」一劇，現已積極排練。

據談：該校對於戰區學生來校請求寄讀，現已登記者已達一百二十餘人，以期正式開課，昨（一）日中午截止云。

小教檢定四批公佈

【專訊】市教育局舉辦市立國民學校第一師資檢定，經公佈第三批檢定合格者，茲又公佈第四批，計有：潘樹培，金碧桃，劉合格，劉樹長者，白堅，徐憲衛，李卓楊，何克，鄭琪，吳成，余銘，衛昌，謝玄英，張幼，徐曉雲，馮紀，連寶鑒，金劍錦等，如令。

中大訊：（偉路社）廣州大學因校舍不敷應用，日前在該校校內之一角加建一五層大厦，計分教室五十間，全部工程可於三月後完成，即可作新教室。（偉路社）

鹽局員工子女教育貸款辦法
兩廣鹽務局重訂公佈

【本市訊】兩廣鹽務局對於卅八年上半年員工子女教育貸款辦法，業經該局重新訂定，並已呈准公佈，茲探錄如下：（一）貸款以員工子女就讀於廣州及各地學校者爲限，（二）該項貸款，每學期貸款一次，（三）已繳學費者，得以證件向該局請領，在學校經核准者，得將證件及學生成績單送局核辦。（四）貸款人均應于一年內分期扣還，由薪扣還，不足者由保人負責，一年不還者依法處理。

九時至十時分組研討文藝，包括文學，詩歌，音樂等，（一）時政：新時政，（十）會時，經濟，英文，音樂等。

業餘足球隊 今日戰央航

【專訊】本市業餘足球隊，組成以來，會集各路足球精英，現已成立，今日下午三時，在東較場與中航隊作友誼比賽，決定出場陣容如下：（召）

播唱西樂 本週節目

【本市訊】廣州廣播電台本週之西樂節目，以最精彩爲主，以下星期日下午八時所播一曲爲「芬蘭頌」作曲家西貝流士之最佳作品，（一）西洋音樂一時至一時半，共播三曲。星期二日下午至一時半，播名爲「西班牙」，廣播「交響樂」，又：本週星期五下午一時至一時半播「一」曲。總名爲「大飯店」。

私立學校增辦高中 教廳訂定注意事項

【專訊】關於各縣私立中等學校擬增辦高中者，教廳已訂定注意事項，茲錄如下：（一）設立私立學校，須由各縣市政府審查合格後，報廳核准；（二）增設高中班須先具備相當之校舍設備，不得與初中班合用；（三）凡各校增設高中班，須呈請教廳核准後方得招生，……並經核准辦理，並經呈報籌備經費，須共有三萬元以上，（圓）……以上者，方准立案開辦。

已立案滿一年，辦理有成績者，否則，再予以懲處，一經查覺，即予勒令停止招生，同時追究，該校長以懲處。（令）

促屬員來穗 陳部長電京

【專訊】教育部陳部長，昨天致電在京之教育部總務司長鄧傳楷，主理由穗疏散來京之重要公務，並起運所有檔案文物來穗。又：該部第二科長（庶務）陳傑，及第四科長（出納）李新民，昨已由京飛抵此間，即到部工作。至留京之高等教育司長周鴻經，社會教育司長，及國民教育司長等主要官員，陳部長昨已電促速來穗，展開工作。（依）

學，（暫包括哲學，歷史，教育）以上各項均分組舉行，每組不足十人時，暫以組別性質相近者合併，並希各會員準時出席云。（召）

請田糧處查辦 陽江有人公然索派

編輯先生鑒：敬啓者，素仰貴報主持正義，爲民喉舌，敢將被害情形及疑問數點，向田糧當局暨社會人士公訴，並請在貴報之質欄公開答覆：

（一）田賦爲國家正供，人民納稅之義務，無可諱言，查卅七年二期及卅八年一期稅款，由卅七年十一月一日起征，限三個月內完納，過期照章處罰，本人地稅在限期內於本年一月九日完納，清楚惟是日有自稱政府派來催征員許鵬飛，率同兵丁數名，勒派招呼費每元稅額索繳谷六升等，本人往白蒲倉庫繳納，不過乃被該兵不由分說向我家人恐嚇，乃許鵬飛之門毀壞，處此婦孺，不受迫之下，無奈何，結果被索稻谷數斗而去，請問政府有無許可該等行爲，是否合法，政府究竟有無此種招呼費？

（二）在期限內完稅者，對該項招呼費，是否負賠償之責？

（三）許鵬飛出差公費，縣府有無發給，是否負擔？如何？

中心區較遠，如欲接駁廣九，則可在大沙頭建築，比較適合。（三）黃沙災區，保無數被災民眾，劫後僅存之土地，倘被征用，則不少人民血淚，潛伏其中，且容易引起日後糾紛，此號毀家災黎，政府救之尚恐不及，倘更將他土地征用，那就太對不住民眾了。

讀者陳子和謹上 一月十六日

或自帶伙食備用，抑向業戶索派呢？（四）許鵬飛連同隊兵不過四五人所到各保，聲明每日早午晚三餐要招呼稻谷二石六斗，每餐開列菜單，需要猪肉鷄鴨新鮮魚瓜菜燒酒等各樣幾斤，是否政府規定，其還須行爲向民間刮龍大嚼是否合理，可以向政府告其貪污勒索之罪否？（五）政府三令五申無論任何機關部隊不得在地稅附加攤派，早經明令禁止，有案乃許鵬飛，恩翻一切，胆敢公然索派，有功令抵觸否？

忠實讀者黃光洋上

請有司予以取締 芳村橫水渡濫收艇腳

本市過海橫水渡，載客若干，向有規定，但由黃沙過芳村一段，秩序最不佳，本人因工作，每天要過海數次，見聞得多如收艇腳，漫無標準，中途勒索，大小額鈔票之爭執，腳艇額濫載等，近來艇腳每客五元，與長途車客票并駕齊驅，該處渡河價費，數分鐘時間而收費如此之高，實太過，該處來往者多爲勞苦工人，小販等，負担過重，不甘勒索之苦，時起爭執，艇家搭客之間，互不相讓，因此多爲憤激。據艇家聲稱，不如所欲，不如本人每月收入千餘元，作腳艇一項，已開銷半數，每月單艇腳一項已開銷半數，實有多諸多有同感者，特借貴報一角，希望有司予以取締，以便往來客眾。

李德全

英博物館收藏中國古代書畫

【英新聞處五日倫敦電】外國學生一行，前日參觀英國博物館史籍室，中國學生應君（譯音）亦在其內。廣州籍之陳列中國古代書畫甚多，該史籍室各地之書冊，資料極爲豐富，所藏自全球耶蘇降生者以至於近代之各年代有起文獻。

英刊介紹中國文藝

【英新聞處五日倫敦電】最近一期「生活與文學」介紹現代中國論文，詩歌與戲劇，前有卡浦瑪氏（Joseph Kapmer）引言，內載魯迅，曹禺，郭沫若等人作品均譯成英文，故可由李玲，丁華，田人翻譯其信實保證。

轉學生報名，由即日起開始，本月十五日在漢民南路上午九時，在西橫街水田灣該校舉行試驗，米式白米，全期收學費，凡入學子弟，每學期番禺及新聞記者子弟半費優待。（大地社）

繼昌中學

【本市訊】本市番禺繼昌中學，乃華僑捐資興辦，該校校舍寬敞，設備豐富，校長鍾道生，近日由南來學生日衆，該校盡量收容，以優待記者子弟，本學期特增招各級插班生。

未派實職青訓學員 核准繼續價領公粮

【本市訊】省府以青年轉業輔導處第五十四期各學員，前准結業，以各員卅八年一月份至十二月份價領公粮，于卅七年年底以前未派實職者，准繼續價領食米一年，按月由各該管機關核定價格，每石價款，六元（？）價領，列册送田粮處核發給，並將發給情形報省府。凡有實職已分發者，即停止價領，以免重複。

考訊一束

△私立雅典中學，保依照教育部頒行學生補助辦法，……△瀛海中學現爲優待學生計，將高初中學費減收五折，如子弟，入學者，更可申請再減，該校本學期已加緊修理校舍，充實設備中。

家長會及國校聯會 聲援無辜被撤校長
祝局長說：行政不容干涉
反對者謂：局長處理不公

【專訊】市教育局日前公佈撤換國民學校校長一批，並收回校長廿餘人，前該局長長批校長之撤換，未能求得一致，因之在……紛紛請求局長收回成命，該局長未予准許，……家長會及國民學校聯合會，以此事關係學校前途甚大，特分別派員訪局長，請求收回成命，……學生家長會派代表向祝局長請願。

(……) 各校，再詢（一）及學生爲何不照強制收費，有否依照局定收費標準？（二）學費有否照強制收取？（三）如無收據，有否發給收據？（四）雜費書籍費等收費數目，是否依照局定？（五）所收何種書籍費，即退還收費，如何處置……

【又訊】小北區第一中心國民學校，昨（五）日上午九時召開家長會，討論該校長余錦河被撤事，何瑞南免職嚴究，出席家長會，兼市參議會議長張鑑決議：（一）何鴻鈞，（二）家長會三，爲市小教聯會，轉述家長之不敢，……該校教局轉呈市黨部，並均感不過問。

【又訊】近傳市立國民學校全體教師，爲將被撤換之新校長到任後，……該校長記者多方探訪，據……如下：（一）教聯會爲教師謀福利之團體，對教局行政，不願過問。（二）教聯會，同人，但……亦有爲教育局不公者……（令）

廣州市私立中上學校卅七年度下學期招生聯合廣告

校名	校址及電話	招考班級	招考日期	招考地點
廣州大學	大學部：東橫街一〇〇，電話一七二二九，三一八九；會計專修科及政治班：越秀南路四四，電話二五	大學部：中文，外文（英文組），政治，經濟，數理（物理組），法律，土木工程，建築工程，會計，銀行，工商管理，國際貿易等系新生及轉學生；會計專修科及政治班新生	大學部：二月十一，十二日兩天；會計專修科及政治班：二月十三日	大學部：東橫街本校；會計專修科及政治班：越秀南路本校。即日開始報名
廣東國民大學	大學部：廣州市荔枝灣，電話一〇七四；訓練班：廣州市惠福西路，電話一一九六二	大學部：中文，英文，新聞，教育，政治，經濟，法律，會計，商學，土木，機械工等學系，新生及轉學生，寄讀生；訓練班：會計，人事，電訊，新聞等班。	大學部：二月十日，十一日；訓練班：二月十二日	大學部：即日起在荔枝灣本校；訓練班：即日起在惠福西路本校
私立廣州法學院	文德路一四三四〇	法律，經濟學系一年級新生各一班，二年級轉學生及寄讀生	二月十四，十五兩日	二月七日至二月十三日本院
南方商業專科學校	廣州東沙路	銀行學系，工商管理學系，會計學系，財務行政學系各一班	二月二十日	二月十日本校
志用高級商科學校	文德南路三號，膳宿俱備	高級商科一年級，初中會計，高初中級補習班	二月九日，十九日	高商中會計補習班五折收費，時間七時，及開越中學
實用高級會計職業學校	惠愛東路三六號，電話二三〇八二	會計高中及訓練班：新生高中二年級下學期插班生，初中一年級下學期	二月五日及十四日兩次	即日起至考試前一日止，地點本校
天佑高級工業職業學校	廣州廣衛路華寧里，電話一八二九	土木科二年級下學期插班生，土木，機械，電機科一年級（夜班）下學期插班生	二月十七日	二月一日至二月十六日本校
建國高級工業職業學校	廣州九站白雲路二十五號	高中機械科一年級轉學生，汽車全科及駕駛科各一班，無線電工程科通訊組	二月八日，十六日	即日起在本校
永康高級助產職業學校	惠福西路八十一號行，一六五六	一年級新生及各班插班生	二月七日，十五日	即日起本校
圖强高級助產職業學校	倉邊路三十九號，電話一五三一	招收新生一班及插班生	第一次二月十二日，第二次二月十八日	即日起倉邊路本校
婦孺高級助產職業學校	惠福西路，電話一〇八五二	春季一年級新生各年級插班生	二月七日，十八日	即日起在本校
前程高級無線電科職業學校	中華中路學宮街七號	無線電工程日班，電訊班日班，收音機裝修夜班，錄音助教儀器齊備	二月二十日	即索章報名，即來本校
粵東高級醫事職業學校	廣州市廣大路三八六號，電話一〇	高級助產科，高級藥劑科，技術護理班，調劑班	二月十二日，十八日	即日開始在本校報名
西南高級無線電職業學校	海珠中路行街，電話一〇一五二	技術班第二學期插班生，一百二十名技術班	二月六日，十六日	二月四日至二月十日
華南汽車工程學校	東較場百子路九十一號	汽車全科工程班一，汽車駕駛速成科三，駕駛二，特別補習班各一班	1.二月十五日 2.二月廿日	即日起在本校報名
廣大附中小學	中學：小北越秀山一〇八，六六第十二號；小學：東橫街路車總站	高初中一年級新生及各年級轉學生，借讀生（膳宿俱備），小學各級插班生	中學：二月七，八日；小學：二月九日	即日起：一，本校；二，廣州大學
廣中中小學	中華北路尾，達（九路車直）一，電話七五六	秋季高初中小學各級插班生借讀生（寄宿及通學生）	二月八日上午九時	即日起本校膳宿俱備
知用中學	白靈路一三，〇四四	春季高初中一年級新生春秋季高初中各級轉學生	二月九日上午八時	即日起至考試前一日止本校
珠海中學	東山竹絲崗二馬路八號，電話七〇一八	春季高初中一年級新生，春秋季高初中各級轉學生。	二月六日，十四日	即日起在本校及芳草街珠海小學
文化中小學	河南同福西路尾，電話四五〇五	春季高初中一年級新生暨秋季各級轉學生，小學一至五年級生	二月十日上午八時	名報即日起在本校（膳宿俱備）
新生高級電信工程職業學校	龍津西路六十六號	春季無線電工程班及報務班新生，秋季無線電工程班轉學生	二月十二日及二月十五日	本校膳宿俱備，男女兼收
國民高級助產學校	惠愛東路十三號，電話一五八九	助產班，藥劑班新生各級插班生，預備班，南來借讀生	第一次二月五日，第二次二月十一日	（一）本校（二）太平南五號二樓
教忠中學	文德路一六四八	春季高初中一年級新生，暨春秋季高初中各年級轉學生	二月十日，十八日	即日起文德路本校
禺山中小學	惠愛東路漢民公園側，一四〇五	春季高初中小學一年級新生及春秋季各年級轉學生	二月十三日上午八時半	由即日起至考試前一日止
力行中學	大南路一〇一二	高初中各級插班生（膳宿俱備簡章備索）	二月六日上午八時半	即日起在本校報名
大中中學	廣州市小北登峯路	春季高一初一新生，秋季高一初一，春季高二初二轉學生	二月十一日	二月一日至十日止，小北登峯路本校
公正中小學	文德南路，七路公共車可達	初中一年級春班一班，秋班插班生，初中一，二年級，小學各級生	二月十日	即日起至考試前一日止
四區[illegible]中學	廣州維新路一七三八四	春季高初中一年級新生暨各級插班生	二月八日，十六日	即日起在本校
長城中小學	中學：實華路十五甫正街；小學：逢源路	春季高初中一年級新生，秋季高初中小學各年級插班生，初二插班生	二月六日，十三日	即日起至考試前一日止在本校，膳宿俱備

大中中學招生

班	額
高初中春季一年班新生	高初中秋季一二年級轉學生

試期：二月十一日　報名：本校　地點：校址（小北登峯路）　校長 李慶榮

啓聰聾啞學校招男女生

（一）報名日期：即日起（二）開學日期：二月十五日（三）校址：文明路六十五號【膳宿俱備】

校名	校址	招考班級	招考日期	招考地點
千頃中學	維新路	（一）初中一年級新生兩班（二）高三上，高二下，初三上，初二下，初一下各級轉學生	第一次二月六日，第二次二月十六日	即日起在本校，膳宿俱備
堅如紀念中學	荔灣東路一二五號，電話一六九二三	高初中秋季各年級轉學插班生	二月十日	二月三號至九號在本校
明德女中小學	大新路或德路石室內	中學部：各級插班生；小學部：各年級及幼稚園生（男女兼收）	二月十五日上午八時	即日起至考試前一日止本校
金陵中學	中華中路○二號之二，電話一六一	高初中春季一年級新生各級插班生，借讀生，小學各年級生	二月六日	即日起在本校報名，膳宿俱備
南武中小學	廣州河南福中路，電話一二六五〇	春季高初中一年級新生，暨高初中高小各級插班轉學生	二月十五日上午八時	二月廿四日至二月五日，地點：本校
思思中學	德宣西路中山紀念堂前	春季高初中各級轉學生，初中一年級新生一班，秋季	二月八日，十六日	即日起在德宣路本校，膳宿俱備
培中中小學	德宣路實源新校	秋季初中三年級生，春季初中一二年級及幼稚園男女生	二月五日，十二日	實源路培中中學
培桂中學	東山百子路七〇〇五九	（一）春季高初中各級插班生（二）春秋季高中一年級新生（初中第三學期不招）	第一次二月七日	即日起至二月六日止
高陽中學	廣大路一巷	高初中春季一年級新生各一班，高初中秋季各級插班生各二十名	二月十二日	即日起在本校，膳宿俱備
廣光中學	白鶴洞	高中暨初中各年級插班生	二月八日上午八時半，白鶴洞本校	即日開始在仁濟路本校
聖心中學	一德路或新三四	高初中春季一年級新生暨高初中秋季各級轉學生	二月五日，十二日	自即日起在本校開始報名
華夏中學	東山農林下路，電話七〇二八九	春季高初中一年級新生及春秋季高初中各級轉學生	二月九日，十七日	即日起在本校報名
導正中學	廣州西村	秋季高初中各級插班生及南來借讀生	二月十五日上午九時	二月十四日在西村本校
紳維女子中學	西關多寶路尾	一，初中一二年級插班女生，二，小學各年級及幼稚園男女插班生	二月十四日上午九時	即日開始地點本校
嶺嶠中學	德政北路一五六九	春季高初中新生，稚園各級轉學生，秋季中學小學幼	二月五日	即日起，地點：本校
中南中學	海珠北路電話一六一〇八	春季高初中一年級新生，高初中各級插班生，春秋季	二月七日，十四日	由即日起在本校
開越中學	惠愛東路七二號（倉邊路口）	高初中各年級插班生及借讀生	二月十七日	二月四日至十六日在本校
瀛海中學	長堤潮洲八邑會館（愛羣斜對面）	（一）春季始業初中一年級新生一班。（二）秋季高中一初中一下學期插班生各三十名。	二月七日，十八日	報名：（一）即日起（二）報名地點本校
越山中小學	一，大新南路二，維新路電話二四〇四一	春季高初中一年級新生，春秋季高初中各年級插班生，小學各年級插班生	二月八日	即日起至考試前一日止，本校
衆賢中學	盤福北路簡氏祖祠	高初中秋季一年級插班生	二月五日，十五日	即日開始本校
新學中學	本市文德路	高初中一年級新生及各級插班生，夜間中英數補習班，夜間普樂專修	二月十二日，十七日	即日起在本市文德路本校
聚賢中學	西門中山七路即馬路尾陳家祠	（一）初中一年級新生（二）高初中各級插班生，優待陳氏子弟及南來學生	二月九日，十九日	本校及漢民北路建國日報業務處
八桂中學	惠愛東四十號番禺學宮	春季高初中一年級新生。暨春秋季各年級轉學生及借讀生	二月九日，廿日	即日起在本校報名
大同中學	文德路電話一六〇一六	春季初中一年級新生高初中一，二年級轉學生，暨服務小學各年級插班生	二月九日	即日起本校及漢民北路華英書局，膳宿俱備
江南中學	河南鳳凰崗	1春季初中一年級新生 2秋季初中一年級插班生 3借讀生	二月七日，十七日	即日起在本校報名
廣法中學	文德路電話一四三四〇	高初中春季一年級新生及高初中各級插班生，膳宿俱備	二月八日，十八日	即日起在本校開始報名
藹文中學	中華中路起雲里一八一〇二	秋季高初中各級插班生，借讀生，春季高初中一年級新生女子職業班新生	二月十一日，十七日	即日起在本校報名
復旦中學	逢源路寶源中約，電話：一二〇三一	（一）秋季高初中一，二年級插班生（二）春季高初中三年級插班生	二月十一日，廿一日	即日起在本校，膳宿俱備
介石中學	廣州市沙河	春季高初中一年級新生及各班插班生	二月十日，十七日	即日起在財廳前趙秀生醫務所
立達中學	河南洪德路新七巷	高初中一年級新生高初中一，二，三學期插班生及借讀生	二月八日	本校即日起本校（五路車總點）
名淵中學	沙河仲元農場	春季高初中一年級各一班及各級春秋季轉學生	八日（一）二月十八日（二）	即日起本校漢民北中國文化服務社
華南中學	文德路十九號電話一二一八〇	一，高初中春季一年級新生二，高初中春秋季各級插班生	舊曆正月初十	即日起在本校，男女膳宿俱備
崇煥中學	維新路	招收秋季高初中一二年級轉學生，膳宿俱備	二月九日，二十日	即日起本校
植楨中學	越秀南路（4，7，10各路車直達）	春季高初中一年級新生春季高二及秋季高初中各級插班生	二月七日	即日起在越秀南路本校
南海中學	中華中路一號一四三九	春季初中一年級新生高初中一二年級轉學生	二月十四日上午八時	即日報名本校（四路車直達）
高密中學	惠愛中公園側南胡同	高初中春季一年級新生各一班，秋季一年級插班生，借讀生	二月五日，十四日	本校
美華中小學	西村美華路	高一，初一，二，三年，小學三，四，五，六各級插班生	二月九日九時	本校

政院在穗開始辦公 明日召開政務會議

孫吳兩氏主持後仍將重行返京

昨日約見省市議長及召見僚屬

【專訊】孫院長吳副院長抵穗後，遷設此間中華北路廣東招待所之政院辦公處昨（五）日已開始正式辦公，孫院長於上午十時自東山私邸乘車返政院辦公，十時卅分在會議廳召見抵穗各部人員，到有交通部代部長淩鴻勛，司法行政部代部長趙琛，衛生部長朱章賡，地政部長吳尚鷹，教育部長陳雪屏，糧食部代部長田雨時等，孫院長出席聽取對當前嚴重時局問題及今後國策方針，暨予報告後，經討論今後政院各部之工作計劃，最後對當前經濟金融物價及公務員待遇調整問題均有所討論，關於公教人員待遇調整數，已擬定增至四十五倍至六十五倍之間。

又：孫院長昨（五）日上午十一時，約集省市府首長暨省市參議會首長、立監委等，到薛岳，歐陽駒，余俊賢，高信，林翼中，陸幼剛，陳述經，謝玉裁，林作民等十餘人，對本省治安經濟情形詳詢甚詳，孫院長主持在廣州首次行政院例會，安定期明（七）日上午十時舉行，據孫院長親信人士表示，孫院長與吳副院長于在穗召開之政院會議後，數日內重行返京，吳副院長昨（五）日對本報記者談：余自去年七月以後，至前日再次南來，已歷時一年零七日，來過廣州一次（即今六日）下午四時，孫院長舉行政院遷穗後首次招待記者會，屆時各項問題，當可獲得答復。至于政院例會，已決定明（七）日在穗召開云。（將力）

又：吳副院長於昨（五）日上午十時赴省府訪晤薛岳主席，在主席辦公室密談一小時，對今後和戰問題，及省府人事問題會廣泛討論交換意見，午間與孫院長邀請余主席，下午四時在市迎賓館召見政院抵穗各部負責人員，聽取各部報告遷穗後情形。（力因）

任薛主席歐陽市長等共進午餐，下午四時在市迎賓館召見政院抵穗各部負責人員。

【中央社訊】行政院定七日參加在紀念堂舉行之擴大紀念週會後，赴黃花崗謁祭七十二烈士墓，下午四時舉行院務會議。

> **孫院長今日招待記者**
>
> 【專訊】孫院長定今（六）日下午四時在新府迎賓館招待新聞界，報告當前時局。（力）

各部會遷穗 亦開始辦公

政院所屬各部會地址經遷穗先頭到穗人員佈置，已開始辦公者，計有：（一）糧食部，該部暫由田次長雨時主持，（五）日起在漢民北路漢民公園內辦公，（二）社會部秘書周學藩，總務司長程朱溪等廿餘人抵穗後，經商定借用城隍廟舊址全座，民屋為辦公地址，勞動設計委會，及勞動調站，暫遷社會處，社會部長谷正綱，定今（六）日午飛廣州。（三）國防部南遷人員，前經抵穗時赴燕塘軍校設辦事處，（七）日即可開始辦公，該部次長鄭介民已抵廣州，部長徐永明何時來穗則未定。（四）主計部遷穗共到職員四十餘人，假借河南海幢公園內設處辦事。（五）工商部到穗有司長參事等高級職員十餘人，因辦公地點未定，仍未開始辦公，昨（五）日該部經擇定沙面工商輔導處舊址及高檢局一部作臨時辦公地址。（六）財政部遷穗人員僅到四五人，已商得借用財廳二樓一部為放置公物地方。該部何時辦公未定。財部參事李鍊萬高

... 級職員已到穗，（七）地政部人員抵穗者僅屬先頭部份，經擇定省地政局內樓下全部為辦公處所，日間始能正式辦公。（八）教育部經在文明路中大平山堂辦公。（九）衛生部在惠福西路中央醫院及南石頭海港檢疫所辦公，部長朱章賡經常保持各方面之聯繫。（因力）

辦公，公人員以及大部代人員已到，但未正式辦公，（因力）

【專訊】行政院所屬人員及統計處，主持者代部長朱章賡已到，正據政院負責人表示：該院辦公地點，現正採自行籌覓及統籌配給兩方面，惟廣州物價殊貴，租用地方，頗感困難，殊使政府有不勝肩負之感云（將）

辦公，現水利部，分配各部會，人員安頓，計算租值，以及蒙藏委員會，已決定遷至汕頭設立。（將）

政院新聞局 已遷抵穗

【中央社訊】行政院奉令遷穗辦公，一部份高級職員經于一日前到達，佈署一切。該局即日起在中華北路廣東招待所行政院臨時辦公處內開始辦公，該局電話一八一六七號。

孫院長今邀 立監委座談

【中央社訊】行政院孫院長，吳副院長定今（六）日上午十時假市府全體委員座談會，迎賓館留穗立監委員，邀請已通知立監委員參加，並由已抵穗立監委員登記代為通知，往未登記者請參加。

洪蘭友戴愧生 昨日由京抵穗

于右任童冠賢今南來

財長徐堪明日飛廣州

【中央社訊】內政部長洪蘭友，昨（五）日由京乘機抵穗，即日晉謁孫院長，並分別拜候吳副院長，余主席，薛主席，立法院長童冠賢，監察院長于右任，俟任商有定，即勘定該部南遷已有人員在穗，財政部長徐堪明（七）日飛穗，糧食部長關吉玉，主計長龐松舟，交通部長張廷鍊已定今（六）日自京乘機南下。

【又】常務次長王祖祥，常務次長田雨時，部次長淩鴻勛，水利部長于大鈞，監察院長于右任，立法院長童冠賢，今（六）日南來，衛生部長朱章賡，行政院主計長龐松舟，內政部長洪蘭友，及法官，將于日內陸續南來。

國民黨中常會 後日在穗召開

粵穗黨部紀念週明舉行

【中央社訊】中央黨部遷穗後，已開始辦公，國民黨中常會定於後日在穗召開。

國民黨粵穗黨部紀念週，定於明（七）日上午十時在中山紀念堂舉行，主任委員李大超，並請孫院長、吳副院長出席。

總統府第二局 陳局長芳抵穗

【專訊】總統府一部份人員，現已抵穗，第一局設于文明路中大之有志堂，第二局分佈臨時辦事處，第五局長陳芳，于昨（五）日搭機抵穗，陳局長芳，於下午四時自京乘機飛抵穗。

又：總統府秘書長，昨訪歐陽市長，借用市府大廈，由黎書長全座借用，並由市府長領導，巡視結果決定以市府大廈三樓及四樓為總統辦公地點，正座（二三四五）各科，即原日市府會客廳留之用，公館則辦公室，將各局餘處東西兩座，現有所變更，市公所正計劃將遷入中式辦公地點，配總統府本月正式開辦。

外交使節 陸續抵穗

【中央社訊】最近各國駐京使館紛紛派遣先頭人員來穗覓址辦公。計有：美公使柯萊克（L.Clark）抵穗，法大使館參事高祿賀（J.KouX），英大使館參事賀凱（Coghill），澳國大使館一等秘書李貴芳，義國大使館參事計必果（Aquaro），荷國大使館參事魏慈林，印度大使館一等秘書栗南，緬甸大使館二等秘書羅申，捷克大使館高尼及共黨，蘇大使館二等秘書及隨員等，多在愛群酒店暫住。各國使館在未覓妥館址以前，我外交部特派總務司王敬賢負責招待。

【專訊】南京外國使館人員，昨（五）日又一批隨政院遷來廣州，計有荷蘭大使館參贊（A.Lderwerek）及隨員（K.J.Stedeman）二人，法國大使館副武官上尉（Mouroux），捷克大使館參贊（Moimir Koneeny），菲律賓。

駐上海領事（Garcia），另一高級職員（Ilambos）則定日間來穗。（將）

【中央社電】國務院宣佈：美駐華使館職員已隨國民政府南遷廣州，駐華大使司徒雷登仍留南京，美國駐廣州總領事及其他十三人自南京遷往廣州，又九人則前往遷穗。（克拉克公使）

沈鴻烈等 今日赴梧

【專訊】考試院銓敍部長沈鴻烈，秘書長雷法章，考試院部長抵穗後，即下榻京廣鈔敍處，記者。

詢往訪，各政府南遷後，關於銓敍工作進展情況，均惟以適因沈雷兩氏已決定今（六）日午後首途前赴梧州，該部委員及行李等亦將隨同遷往云。（法）

會晃准予保釋

慶深庵斷定係自殺

【專訊】蘇浙區監察署委員慶深庵于廿八日在秋環輪中自殺，昨（五）日已誌各報。前據地檢官會同法醫檢驗，確係自殺，日來該案地檢處據會稱，死者在槍殺，並無他殺嫌疑，而死者遺書託余轉交其女，經檢察官羅檢察官前往詢問，會氏亦供稱，死者確屬自殺並無他故，陳李中行與其親往偵訊，據監察委員余俊賢，立法委員均以手槍自殺，刀足致命，檢驗官足證其為自殺死亡，又稱：死者確實因貧病交困也。檢驗員會同監察院當局前往驗屍時，死者右手曲而左手則舉起，由其死前形態直之。經慶深庵故委員家屬證實，確自殺，此案已判決，因被告人會晃身傷，准予保釋，又死者屍體已殮，會晃保釋。（法）

【本市訊】監察委員慶深庵自殺消息傳出後，廣州區監察委員前往弔唁，監察委員余俊賢等特召集在穗監委員開會，討論慶委員治喪事宜，並推定邵公、王寵惠、黃書、王家治等監委員主席，報告監察院邵森洲等由，為其舉行治喪。

監署組織治喪委會

屍即及提交議決：（一）組織慶故委員治喪委員會，推余俊賢、鄭彥棻，定留穗各監委為委員；（二）治喪委員會暫借鄭監委余俊賢，李廷俊，季宗念，王寵惠，及監察院秘書何克夫，邵森洲，楊雋、張天駿，等為治喪委員。（餘）

立院復會 籌備就緒

各地立委紛報到

【中央社訊】立法院遷穗集會籌備，上月杪副秘書長劉健羣，長延國符，羅隆、鄒治即同職員到穗後，經積極籌備，已定中山紀念堂為開會地點，並由市立中山圖書館及觀音山仲元館，供委員住宿，每委員可分得住房一間，並包定旅店，已擬就緒，各地立委紛紛抵穗，已有四十餘人報到，立法院正副秘書長延期復會，一俟人數足法定人數，即行復會。（因）

租賃房屋 嚴禁並收預租金 苛收雜費

【本市訊】日來南遷人士紛至沓來，市內住宅供不應求，屋租節節增高，業主乘機索取頂手費者，比比皆是，警局近日發現各種不法行為，如預收租金，加收雜費等，應依法嚴辦。

屋主過於多索租金，業主批准者，租客勸告，租值上升。新居住人應向地政局申請登記，市府已規定，在市區內租賃房屋，每月租金不得超過房屋價值之若干，其他各項雜費亦不得苛收，違者依法懲處，房客可向當局告發。

粵漢路南北段 昨發生兩宗血案

港穗慢車緝私警傷斃三人 武廣軍車山坪出軌損失慘重

【專訊】粵漢路南段廣九支線，於昨（五）日發生兩宗血案，詳情如下：港穗慢車到達黃沙站時，五時許，緝私人員登車檢查貨物，因事起衝突，緝私警開槍射擊，當場死一人，傷二人，乘客紛紛逃走，一片混亂，此案現仍在偵查中。

又：武廣軍車於昨日行經山坪站附近時出軌，車廂翻覆，傷斃多人，損失慘重，當地路局已派員前往施救。

省府重申禁止 田賦不得附加

【省府訊】省府以各縣田賦征收，向有附加名目，迭經令飭禁止，茲以近來各縣仍有借口戰時需要，在田賦項下附加征收者，特重申禁令，以後除經中央核准者外，一律不得征收附加，違者嚴辦。

又：省府規定，田賦征收實物，以卅八年度上期田賦為準，各縣應依照規定辦理，不得擅自增加或變更，以紓民困。

海港檢疫所 公告疫埠

【中央社訊】廣州海港檢疫所公告：據報香港、澳門、上海、廈門等港計有天花疫症發生，凡由上開各港來穗旅客，須受檢疫，並須有種痘證書，否則由檢疫所施種，以防傳染，特此公告。

法第七條，地方政府向財產所有人徵收……

神經漢·強脫婦裳 痴男子·誤認嬌妻

【本市訊】昨（五）日下午八時，有一男子在西關某處，見一婦人，誤認為其妻，強拉其衣裳，婦人大呼，路人圍觀，警察到場，將男子帶局查訊，據稱：該男子神經失常，已送醫院診治。

【又訊】有男子鄭某，前日在長壽路，見一少婦，誤認為其逃妻，強行拉扯，糾纏不休，婦人呼救，經警察將二人帶局，始悉該男子認錯人，當即釋放。

旅生相

△東堤分局昨（四）晚派警巡邏，在廣大路拘獲吸煙犯一名。

△昨日下午七時，西關某處電線走火，同時因電線失火，救火車到場救熄。

鄉本佳人 奈何行竊

衣男子行竊，被事主拘獲，據稱：少婦林娟，乃鄉間一女子，因生活無著，出而行竊云。（遠）

綏署昨舉行 交通安全會議

討論運輸裝卸等問題

【專訊】綏署於昨（五）日上午九時舉行交通安全會議，由余主任主持，到有各有關人員，討論運輸裝卸等問題。

明會商碼頭起卸工資

外司令部勤務總司令部為運輸問題，召集有關機關，明日會商碼頭起卸工資。

下午召開軍事會議

【專訊】綏署於昨（五）日下午三時舉行軍事會議，由余主任主持，各處長等參加。

本市加緊維持治安

警備部昨會議

【專訊】市警備部於昨（五）日上午九時在部舉行治安會議，到各有關單位主管，討論本市治安問題，決議加緊維持治安，嚴防宵小，並由各部隊加強巡邏，以策安全。

今日天氣

陰，偶有小雨，輕和東南風。

高第路太平巷 捕五歹徒

【專訊】昨（五）日下午，警察局偵緝隊在高第路太平巷七號，拘獲匪徒五名，據報該匪等窩藏槍械，企圖行劫，經搜出手槍數枝，已解局訊辦。

馬弘緒貪污案 黃鋼再審

【本市訊】前任廣州地方法院院長馬弘緒貪污案，及黃鋼一案，經高院發回再審。

市屠宰稅 今再調整

【天下社訊】本市屠宰稅，自今（六）日起再調整為：大豬每頭一四〇五元，中豬一八六〇元，小豬二九〇元，水牛每頭二一〇元，黃牛每頭一四〇元，羊每頭二五〇元。

廣九票價 今起調整

按基數百五十倍計

【專訊】廣九鐵路局以廣九票價，經決定自今（六）日起，按照港幣折算，訂定基數，以基數一百五十倍計算，廣州至深圳一等三三二〇元，二等二二〇〇元，三等一三二〇元。

社團簡訊

△市中醫師公會定期舉行大會。

△本市商會組織理事會。

自來水價 昨已擬定

【專訊】本市自來水價，經已擬定，每噸價七十三元，市長核定後，即可實行。

英美總領事 拜會薛主席

【專訊】英駐穗總領事及美國駐穗總領事，昨（五）日上午九時，分別前往省府拜會薛主席。

簡報

△李其芳博士于昨日由京返穗。

△沙面楊永泰紀念醫院舉辦免費贈醫。

國立中山大學畢業同學主辦·教局立案

鶴鳴補習學校

理化實驗 教授任教 歷史悠久

升大學班·升高中班·升初中班

校址：上九路六十四號。開課：二月十七日

林肯英文

西人教授

英文專科中 數理化國語 數學商業英 文各科招生

校址：大南路二號 哥崙布側

教廳立案

粵東高級醫事學校 招生

建立廿餘年；歷史悠久；粵東救護調劑學校升格擴充而成；

△招高級助產科 △校址 廣大路 △高級藥劑科 △救護調劑班 △校長 馮世英

電話：一〇三八六一詳章函索

教廳立案

永康助產學校 招生

（一）班額：一年級新生及插班生 （二）資格：初中畢業 （三）報名：即日開始 （四）試期：第一次二月七日第二次二月十五日 （五）校址：惠福西紙行路

電話：一一六五六

董事長李漢冲 校長麥少祺

民二創辦

廉伯英文學校附設小學

1英文本科 2升大升高初中補習班 3英文選科 4英文夜學 5小學

各年級 二月十四日開課

△膳宿俱備 △校址：西湖路小馬站

開辦三十餘年

文華學校招生

升學補習班 英文專修班

開課：二月十五日，校址：廣衛路（公園側）

膳宿俱備。

恩寧路

新光英文學校招生

英文專修班：由初學至升大程度，分班教授。

數學專修班：升大學班及升高中班。

西人會話班及英文夜班：課程實用，費用廉收。

校址：恩寧路一九九一六號至三號近荔灣車站西關增北街南

廣州

劉昌記棚廠

經營搭棚數十餘年老號

歷史悠久·信用素著

各界惠顧·無任歡迎

廠址：大德路大德街四十六號

電話：一五三六五

房屋出讓

（一）市中心區面積八十井內石屎四層建築四十井酒店醫院劇場最適用（二）辟靜平房廉價出讓面積十七井（三）河南兩層木樓吉祥路兩層石屎新建均出售諸君欲解決住的問題請撥電話一六二二四一長安建築行或駕臨中華路三〇二號之一

承退股份聲明

整業君同日解除職責其以前經手數目及一切手續自行理安倘有任何轇轕概與本號無涉

承股退聲明

經手數目及一切手續自行理安倘有任何轇轕概與本號無涉

讓車啓事

此登報聲明

卅八年二月四日

重要聲明

譚泳錸 譚黃氏 譚春鶯